TIEMPO PARA SANTIAGO
HOY: Nuboso
EDICION DE 18 PAGINAS

LA NACION

MIERCOLES 21 DE ABRIL DE 1954
SANTIAGO DE CHILE
Precio: $ 10.-

Seguirán aplicando medidas para evitar la especulación bursátil

Ministro de Hacienda dio a conocer planes; control de operaciones

El Ministro de Hacienda, señor Guillermo del Pedregal, dijo ayer que celebraba las reuniones de consulta con funcionarios de la Superintendencia de Bolsas de Comercio y Sociedades Anónimas, para aplicar las medidas que le aconsejado adoptar su colega de Economía, a fin de evitar la especulación bursátil.

El Ministro de Economía propuso recientemente al Ministerio de Hacienda la adopción de las siguientes medidas de carácter crediticio, para complementar las que adoptaría a su vez el Consejo Nacional de Comercio Exterior, para defender el valor de la moneda y controlar las importaciones:

1.— Limitar los créditos a los corredores de Bolsa, agentes de cambio y importadores;

2.— Establecer el doble canje diario en los Bancos y sancionar a las personas que sean sorprendidas haciendo "juego de cheques", con la inmediata cancelación de su cuenta bancaria;

3.— Adoptar las medidas del caso para evitar alzas desproporcionadas en los valores bursátiles, prohibiéndose las transacciones a plazo;

4.— Obligar a los Bancos a exigir en los descuentos de letras, la presentación de facturas o contratos, justificando la operación, y

5.— Estableciendo la prohibición de girar en cuenta corriente sobre valores en cobro.

Esta última medida tendría una estrecha vinculación con otra que estudia actualmente el Ministerio de Economía, en el sentido de restringir las ventas de artículos a plazos.

Con respecto a estas medidas, el Ministro señor Del Pedregal dijo ayer que ya se habían comenzado a aplicar algunas, como la revisión de los créditos y cupos de corredores y casas de cambio; el exigir garantías efectivas para las operaciones de Bolsa, a fin de evitar ventas en descubierto, y la adopción de algunas medidas destinadas a evitar el juego de cheques, sin implantar necesariamente el doble canje.

Agregó que el resto de las recomendaciones formuladas por la colega de Economía están en estudio.

MEDIDAS DEL "CONDECOR". — Por su parte, el Consejo Nacional de Comercio Exterior, en sesión de ayer, tomó conocimiento del oficio reciente enviado por el Ministro de Economía, recomendando la adopción de diversas medidas para eliminar intermediarios inútiles en el comercio exterior y aprovechar mejor las disponibilidades de divisas.

En ese oficio se pedía al CONDECOR que otorgara el carácter de provisorias a las sobretasas previas que permanezcan aún sin cubrirse; que se exija al importador una garantía en moneda nacional, que puede alcanzar hasta el cien por ciento del valor de la importación; que los pasajes que emiten las compañías marítimas y de aeronavegación que operan en Chile se paguen con cargo al Presupuesto de Divisas y no con dólares negros; que esas empresas retornen el producto de sus operaciones en Chile, y que se estudie la posibilidad de aplicar el inciso segundo del artículo 10 de la ley 9.839, a las firmas establecidas que deseen traer al país sus divisas, con el objeto de ampliar sus negocios de conformidad con lo prescrito en el artículo 11 de la citada ley.

Refiriéndose a esa materia, el presidente de CONDECOR, señor Oscar Herrera Palacios, expresó ayer a los reporteros que el Consejo adoptaría resoluciones definitivas en su sesión de mañana.

Agregó, sí, textualmente:

—Adoptaremos medidas para eliminar a los "importadores callampas". Esa eliminación ya se inició con el caso de Rodríguez Rivas. Haremos un nuevo registro saneado de importadores.

Agregó que aún en el caso de que los importadores callampas obtuvieran créditos bancarios para cubrir sus operaciones, el CONDECOR les denegaría las autorizaciones para importar. Dijo, por último, que se estudiaría serenamente la posibilidad de exigir garantías por las importaciones a fin de no lesionar a la industria.

44 años cumplió el decano de los autos de Santiago

Cuarenta y cuatro años de vida cumplió el más antiguo automóvil que circula por las congestionadas calles santiaguinas. Es uno de esos "Ford con bigote", que en 1910 salió de los talleres de la famosa firma norteamericana, precursora de la industria automotor del mundo. Su dueño, don Valeriano Ramírez, contratista del Banco Sud Americano, lo compró en 1910 en 3.000 pesos, toda una fortuna para ese entonces. Hace escasos días, su coche lo hizo ganar apuestas por dos mil pesos: le dijeron que no daba más de 45 kilómetros de velocidad horaria, pero el viejo Ford sacó a relucir el corazón que parece guardar entre sus anticuadas latas y llegó a los 86.

Cuando don Valeriano trajo su Ford desde Argentina y comenzó a pasear por la vieja Alameda de las Delicias, más de alguna vecina salió corriendo asustada, enredándose en sus largas y estrechas faldas. Era un verdadero monstruo, un bólido de la velocidad. Pasaron los años, se acentuó la marcha del progreso, pero el viejo y querido automóvil de don Valeriano no fue a parar al cementerio. Quizás se quedó un poco asustado mirando a los aerodinámicos "fleetline" que pasan raudos a su lado; a lo mejor observó algo desconcertado los poderosos pájaros metálicos que surcan los espacios; a veces se cansó de tanto y tanto andar; pero al final sacó fuerzas de flaquezas y cada vez que su dueño aprieta el acelerador, responde fielmente, como un viejo y buen amigo.

Aún tiene la misma pintura, el mismo tapiz, el mismo motor, las mismas palancas con que salió de la fábrica. No se puso ronco con los años; tampoco le salieron canas. Nunca sufrió un accidente. Sigue rodando, despaciosa, pero seguramente, por entre sus jóvenes colegas, que un poco burlonamente pasan a su lado. Y debe pensar con tristeza, en aquellos empedrados de principios de siglo, añorando tiempos, en los que era dueño y señor de las calles.

LOS AÑOS NO PASAN PARA EL. — Sigue paseando su gallarda estampa por las calles santiaguinas este Ford de 1910. Acaba de cumplir 44 años, a través de los cuales ha llevado a su dueño, don Valeriano Ramírez, por los polvorientos caminos de todo el país. Como notable contraste, vemos tras este modelo T., dos elegantes coches, que deben mirar con un poco de desprecio a este veterano del automovilismo.

LA RUTILANTE "MISS URUGUAY 1954" — La primera competidora elegida para representar a su país en el Concurso "Miss Universo", de belleza que tendrá lugar en Long Beach, California, entre el 15 y el 25 de julio, es Ana Moreno, de 22 años, quien fue elegida "Miss Uruguay" después de competir con 25 finalistas, en Montevideo. La señorita Moreno es modelo, habla cuatro idiomas y ha aparecido en papeles secundarios en algunas películas mexicanas. Se enfrentará con representantes de más de treinta países, por el título de "Miss Universo", en la competencia anual auspiciada por los trajes de baño "Catalina", los Estudios Universal-Internacional, y la ciudad de Long Beach.

Mayor cooperación técnica recibirá Chile de la FAO

A las 16.30 horas de ayer fue firmado un importante convenio entre el Gobierno de Chile y la FAO. Firmaron el documento el Ministro de Agricultura, señor Alejandro Hales, y el señor Eduardo Kotok, quien lo hizo en representación de la FAO.

AMPLIACION DE AYUDA TECNICA.— El convenio en referencia introduce modificaciones a uno anterior, firmado en Roma, por el cual la FAO se comprometió a enviar a Chile equipos y maquinarias agrícolas, por un total de 250.000 dólares, como también peritos en diversas especialidades.

Las modificaciones, expresó el Ministro señor Hales, están orientadas a ampliar los efectos del convenio de Roma, y en síntesis, son las siguientes:

Se prorroga por un año la contratación del señor R. Burdette, experto de la FAO y especialista en estudios de mercados de abastecimientos de productos agropecuarios; se aumenta de dos a tres el número de becas destinadas a funcionarios chilenos para que perfeccionen sus conocimientos en el extranjero.

La FAO enviará próximamente dos expertos más, uno en administración rural y otro en manejo de empastadas. Del mismo modo, el número de becas en estas especialidades se aumenta de seis a diez.

Establece, además, el nuevo convenio, que la FAO enviará dos expertos en pesquería y ofrecerá dos becas para la misma especialidad. Enviará, asimismo, equipos pesqueros y otros elementos de investigación, por un total de 12 mil dólares.

Finalmente, dicho organismo internacional traerá al país un técnico en censo agrícola, que desempeñará sus funciones en la Dirección Nacional de Estadística.

Antonio Lanchares, Ministro del Trabajo; juró ayer en la tarde

A las 17.10 horas de ayer juró como Ministro del Trabajo el señor Antonio Lanchares Bueno, vicepresidente del Partido Agrario Laborista, y ex candidato a senador por Valparaíso.

La ceremonia se efectuó en el gabinete de trabajo del Presidente de la República. Fue presenciada solamente por el Subsecretario del Interior, señor Carlos Ferrer, quien actuó como Ministro de Fe, por el presidente del PAL, señor Rafael Tarud, y por el Edecán Militar de S. E., mayor Santiago Polanco.

Luego de firmado el decreto respectivo, el señor Lanchares, acompañado por el señor Tarud, se retiró de la Moneda.

OFRECIMIENTO DE LA CARTERA.— El señor Lanchares llegó ayer a las 15 horas de Valparaíso en uno de sus habituales viajes a la capital, por motivos particulares. En su alojamiento del Hotel Crillon, minutos más tarde recibió una llamada telefónica de la Presidencia de la República, manifestándole que S. E. deseaba conversar con él. Posteriormente, el señor Tarud le dio a conocer su deseo de acompañarlo a la entrevista con el Jefe del Estado.

A las 16.30 horas, el señor Lanchares, acompañado por don Rafael Tarud, ingresaba al despacho presidencial.

En esta reunión el Primer Mandatario le ofreció la Cartera del Trabajo, ofrecimiento

Señor **ANTONIO LANCHARES BUENO**, quien juró ayer como Ministro del Trabajo

que fue aceptado de inmediato por el vicepresidente del PAL.

DECLARACIONES DEL NUEVO MINISTRO.— "Yo sólo llegué el domingo de Buenos Aires y nada sabía de esto", dijo el nuevo Ministro del Trabajo. Agregó: "Hoy, al llegar a Santiago, me sorprendió el llamado del Presidente que recibí en el Hotel Crillon. Acepté la Cartera de Trabajo porque creo que ningún chileno puede negarse a ello. Por otra parte, fuera de ser miembro del Partido Agrario Laborista, soy amigo personal del Presidente por muchos años".

Refiriéndose a su futura actuación, dijo que no tenía todavía un plan determinado, ya que no conocía los problemas pendientes. "Tengo ideas avanzadas —agregó—, pero vivo en la realidad del país. Creo que debe existir armonía entre el capital y el trabajo y, de acuerdo a esa creencia, trataré de solucionar los problemas".

Referente a la reducción de faenas en los minerales de cobre, el Ministro Lanchares expresó que, si bien es cierto que no es partidario de una medida semejante, tendría que aceptarla, muy a su pesar, si las condiciones del mercado mundial de ese mineral así lo aconsejaban.

ASUME HOY.— El nuevo Ministro del Trabajo asumirá a las 9.30 horas de hoy sus funciones. Hará entrega del cargo el Ministro subrogante, señor Carlos Vassallo. El señor Lanchares hizo entrega anoche de su renuncia como vicepresidente de la colectividad política a que pertenece.

Asumió Jefe de Misión Naval de EE. UU. en Chile

El nuevo Jefe de la Misión Naval Norteamericana en Chile, capitán de navío, señor Everett J. Foster, pasó a saludar en la mañana de ayer, al Ministro de Defensa Nacional, general Abdón Parra, acompañado de altos Jefes de la Armada.

El comandante Foster, asumió de inmediato, sus funciones en reemplazo del capitán de navío señor Roy W. Lejeunesse, el que ha sido trasladado a ocupar otro alto cargo en su país.

..la pintan calva 98.

¡SAQUESE EL GORDO DE

13

MILLONES

OTROS PREMIOS:

1 de UN MILLON — 6 de $ 100.000 — 11 de $ 50.000 — 2 de $ 30.000 — 42 de $ 10.000 — 134 de $ 5.000 y

9 172 PREMIOS MAS

ENTERO $ 1.000.—
DECIMO $ 50.—

Polla ABRIL 25

TERMAS DE PUYEHUE
— OSORNO —
ABIERTO DURANTE TODO EL AÑO

Las TERMAS DE PUYEHUE, Osorno, son mundialmente conocidas; le brindan baños de aguas radioactivas, barro medicinal, soberbia piscina termal cerrada y temperada paisajes incomparables, CALEFACCION CENTRAL y el mayor confort.

TARIFAS ESPECIALES PARA ESTUDIANTES, DEPORTISTAS, GRUPOS Y CARAVANAS

Reserve sus habitaciones en las Oficinas de Informaciones de los FF. CC. del Estado, en sus Agencias de Viajes o directamente a:

TERMAS DE PUYEHUE — Casilla 27-O — OSORNO

CONCURSO FUTBOLISTICO
LA NACION y LOS TIEMPOS

Premio: $ 25.000.—

PARTIDO CLAVE:
FERRO (...) — RANGERS (...)

Indique en los casilleros quién cree que ganará y por cuánto:

WANDERERS	(—)	S. MORNING	(—)
EVERTON	(—)	MAGALLANES	(—)
GREEN CROSS	(—)	A. ITALIANO	(—)
U. DE CHILE	(—)	COLO COLO	(—)
U. CATOLICA	(—)	U. ESPAÑOLA	(—)
PALESTINO	(—)	IBERIA	(—)

Nombre ... ...

Dirección ... ...

IMPORTANTE.— Sólo se considerarán aquellas soluciones que indiquen en el reverso del sobre el resultado del "partido clave". En cada sobre deberá enviarse un solo cupón, adjuntando una estampilla de correo o de impuesto de $ 1.—.

Rochelle Sastrería
S H de lo F

ABRIGOS
AMPLIAS FACILIDADES
PILOTOS
DAMAS Y CABALLEROS
CONFECCIONES Y MEDIDAS FINAS
CREDITOS
TRINCHERAS
DAMAS Y CABALLEROS
CHAQUETAS PELO DE CAMELLO
CREDITOS
MAC-IVER 593
ESQ. SANTO DOMINGO
SABADOS ABIERTO TODO EL DIA

Detenido el asesino del chofer Manuel Cifuentes

600 MINUTOS DURO UNA DE LAS MAS BRILLANTES PESQUISAS QUE LOGRO APREHENSION DEL AUTOR

SEGUNDO ENRIQUE BARRERA BARRERA, obrero, de 25 años de edad, autor del crimen del chofer Manuel Jesús Cifuentes Echevarría, fue detenido a las 8 horas de la mañana de ayer por los detectives de la Brigada de Homicidios. La pesquisa —a cargo del grupo del inspector Rodolfo Melgarejo— fue una de las más brillantes de que se tienen noticias en la historia de la crónica roja.

Segundo Enrique Barrera

Duró 600 minutos, desde las 20 horas del lunes último. El asesino fue detenido en una parcela de Peñalolén, distante dos kilómetros del Recinto Militar, en el local de una Iglesia Evangelista. Segundo Enrique Barrera se encontraba oculto en el interior de un tonel vinero, en cuya superficie se habían depositado numerosos objetos a manera de "camouflage".

LAS PRIMERAS INDAGACIONES.— El radiopatrulla 87 de la 17.a Comisaría de Carabineros encontró —a las 2 de la madrugada del día 18 recién pasado— a Manuel Jesús Cifuentes, tendido en la Avenida Egaña. El hombre presentaba una herida de bala en el parietal derecho. Se había desplomado, después de caminar 60 metros, casi al llegar a la calle ciega Helsinki. Minutos más tarde, murió en la Posta de Ñuñoa.

La Brigada de Homicidios se abocó de inmediato a la solución del crimen ,interrogando a todas las personas que viven en los alrededores. Se supo que había abandonado su domicilio de la calle Urquizar 6464, a las 9 de la mañana. En esta oportunidad se despidió de su hermana Alicia. Al mediodía almorzó en casa de su otra hermana, Adelira, domiciliada en la Avenida Simón Bolívar. Desde entonces, sus pasos se habían perdido, colocando una quemante interrogación en las diligencias policiales.

SURGE PISTA DESCONCERTANTE.— Reporteros y policías tejieron diversas historias sobre el hecho de sangre y sus posibles móviles. Solamente cerca de la medianoche del lunes, el informe autópsico del Instituto Médico Legal sentó la primera premisa: Manuel Jesús Cifuentes Echevarría estaba bebido el día de su muerte, ocurrida en la madrugada del domingo.

La carencia de datos y la falta de una pista, permitieron temer que el crimen quedara impune. Pese a ello, a la cero hora, los sabuesos Eduardo Pinto, Guillermo Silva, Eliecer Constela, Eduardo López, Enrique López y Mayo Baltra subieron a una camioneta y se dirigieron al velorio de la víctima, en la calle Urquizar 6464. Allí pensaban quemar sus últimos cartuchos.

Interrogaron a más de cincuenta personas que se encontraban acompañando los restos del chofer asesinado. Recién aquí, la buena estrella alumbró las primeras pesquisas. Un amigo del extinto, Ricardo Morales Morales, dijo: "Cuando Manuel Jesús salía de "farra", siempre lo hacía con un tal "Lecaros". La ubicación del "tal Lecaros" fue el segundo triunfo de la noche. Este vivía tres kilómetros al sur de la Plaza Egaña, en el callejón Lo Hermida. Los detectives rodearon la casa, antes de allanarla, creyendo que podría tratarse del autor del asesinato. Una vez realizado el allanamiento, se supo que Rodolfo Lecaros Soto no tenía nada qué ver con el crimen.

LOS ULTIMOS TRAGICOS MOMENTOS.— Al ser interrogado, Rodolfo Lecaros declaró que se había encontrado con Manuel Jesús Cifuentes a las 6 de la tarde, en la Plaza Egaña.

—Juntos, y en compañía de dos amigos más —dijo— entramos a la Fuente de Soda "El Cármen", ubicada en la misma Plaza Egaña. Allí bebimos tres docenas de pilseners. Estuvimos hasta las 9 de la noche, más o menos, y después nos dirigimos a la Hostería "Los Guindos", ubicada en Avenida Egaña número 241. Allí bebimos cinco botellas de vino. Desde entonces, no me acuerdo más. Alguien me echó a la calle, y yo regresé a mi casa, dejando solo a Cifuentes.

La lucha contra la memoria se tornó dramática. Eran las 4 de la mañana, y los detectives continuaban interrogando a Rodolfo Lecaros. De pronto, el informante, que también es chofer de camión, dijo:

—Creo que hubo un ligero pugilato entre Cifuentes y "un rucio", con quien yo había tenido una disputa años atras. Ese "rucio" creo que se llama "Meneses". A lo mejor, mi hermano Manuel se acuerda cómo se llama.

Rayaban las 5 de la madrugada, y todos los detectives, nuevamente, emprendieron viaje rumbo a la casa de Manuel Lecaros. Los hermanos batallaron por tratar de descifrar —en la memoria— el nombre y las características del citado "rucio Meneses".

EN LA AVENIDA PRINCIPE DE GALES.— La lucha contra el tiempo se tornó dramática. Manuel Lecaros declaró que "hacía algunos meses había visto "al rucio Meneses" parado en una choza ubicada en la Avenida Príncipe de Gales.

Para ese lado rumbearon los detectives. Con las debidas precauciones, allanaron una choza, donde no conocían a nadie de tales descripciones. Sin embargo, sin desalentarse, los policías continuaron. Cinco allanamientos se realizaron en aquellos instantes. Finalmente, un colombiano, Pedro Bravo Segers, dijo lo siguiente al ser interrogado:

—No conozco a nadie que sea "rucio" y que se llame Meneses, pero unos kilómetros más al sur vive una familia Barrera, uno de cuyos hijos corresponde a la descripción que Uds. hacen.

Nuevamente la camioneta de Investigaciones emprendió veloz marcha hacia la solución del crimen de Cifuentes.

EL EQUIPAJE ESTABA LISTO...— Al ser allanada la casa de la familia Barrera, los detectives encontraron un equipaje completamente listo, esperando solamente que su dueño lo cogiese y partiera de viaje.

Eduardo Pinto interrogó:

—¿Quién va a viajar de esta familia?

Todos titubearon, y una luz de esperanza brilló en los ojos del detective.

—¿Cuántos hermanos son ustedes?

—Somos doce hermanos, señor.

—¿Cuál de ustedes es el "rucio"?

—Segundo Enrique, señor...

—¿Dónde está?

—No lo hemos visto desde hace tres días.

La suerte estaba echada. Había necesidad de ubicar "al rucio Barrera" para interrogarlo aunque no fuese el asesino.

Los detectives detuvieron a Manuel Jesus Barrera Barrera, hermano menor de Segundo Enrique (el autor), y lo trasladaron al Cuartel de Investigaciones.

El joven negó tercamente. Dijo no saber nada sobre la muerte de Jesús Cifuentes ni sobre el paradero de su hermano.

El día había llegado. Sin embargo, todavía quedaba la tarea de visitar a los doce hermanos de Jesús Barrera Barrera, con el objeto de comprobar si en casa de algunos de ellos se encontraba escondido el asesino.

EL VIRAJE DEL TRIUNFO.— Los detectives (que habían pasado dos noches sin dormir) decidieron partir rumbo a la casa de la madre de los hermanos Barrera, como primera providencia. La señora Herminia Barrera vive en Nos. Hacia allá enrumbó la silenciosa camioneta policial.

Cerca de la Avenida Matta, Eduardo Pinto interrogó nuevamente al joven Manuel Jesús, diciéndole:

—¿Qué otros hermanos tuyos viven cerca de tu casa?

—Mi hermano José Barrera, vive en Peñalolén.

El detective pensó un instante, y luego viró el rumbo de la camioneta hacia Peñalolén.

Se bajaron en una rústica casa que, al mismo tiempo, sirve de templo protestante. El allanamiento fue cauteloso. José Barrera declaró que no sabía dónde se encontraba su hermano Segundo Enrique.

Sin embargo la fortuna permitió que Eduardo López —por curioso— metiera la mano en un tonel de vino, donde encontró escondido al asesino.

COMO OCURRIERON LOS HECHOS.— La narración posterior fue fácil. Segundo Enrique Barrera Barrera dijo que "pensaba fugarse el día que lo detuvieron. Tenía todo listo para viajar al sur.

—El día de los hechos, yo estaba con mi hermano Manuel Jesús Barrera bebiendo algunos tragos en la Hostería Los Guindos, cuando llegaron Cifuentes y Lecaros, quienes me insultaron. Hubo un pequeño pugilato. El patrón del establecimiento, Pablo Antola Bassaure, echó a Lecaros a la calle, por tratar de provocar un incidente. Minutos más tarde, cerca de las doce de la noche, nosotros decidimos fugarnos, porque Manuel Jesús Cifuentes comenzó a buscarnos pleito. Salimos a la calle, y Cifuentes nos persiguió. Fue en estas circunstancias, cuando disparé un solo balazo que, lamentablemente, lo hirió en la cabeza. De allí me vine a casa de mi hermano, desde donde pensaba dirigirme al sur.

EL CHACAL CON SU VICTIMA.— Anoche se llevó a cabo la reconstitución de la escena del asesinato del niño Luis Gastón Vergara, en la Población Indus. "El Chacal" tuvo que amparar se en la policía, ya que la población pretendió lincharlo. En la foto, Valera muestra al magistrado, la forma en que condujo al niño agónico hasta el lugar donde consumó su atentado.

Confesó su brutal crimen el asesino del menor L. Vergara

Después de una serie de análisis, el Laboratorio de Policía Técnica señaló a Federico Valera Páez como el autor del homicidio y ultraje del niño Luis Gastón Vergara Garrido.

El menor fue encontrado muerto en una casa en construcción de la Población Indus, en el vasto sector norponiente de Santiago. La Brigada de Homicidios y el Laboratorio de Policía Técnica comprobaron que Luis Vergara había sido estrangulado por la espalda y forzado por su depravado asesino.

Federico Valera es un viejo minero, que actualmente fabrica adobes. Tiene 65 años de edad. Padece de inconfesables complejos, que le exacerban los instintos cuando se encuentra ebrio.

Según declaraciones del victimario y comprobaciones policiales, los hechos ocurrieron a las 11 de la noche del día Viernes Santo, recién pasado.

Luis Gastón Vergara Garrido había salido de su casa, ubicada en la calle General Bráyer número 530, a las 9 de la noche. Una disputa familiar, de la que fue testigo, lo lanzó a las calles. El niño caminó rumbo a la Población Indus, donde tiene algunos amigos. Al pasar por la calle Número Uno de la citada población, lo cogió del hombro Federico Valera Páez, domiciliado en La Frontera 360, de la misma población. Tomó fuertemente al niño por el cuello, y, a la fuerza, lo trasladó hasta un cuarto en construcción. Cuando el niño llegó al obscuro lugar, ya estaba agonizando. Fue en estas circunstancias que el depravado consumó los hechos.

Después se dirigió tranquilamente a su casa. Al día siguiente, Valera se emborrachó. Trató de repetir la hazaña cometida con el pequeño Luis Gastón, con un joven de más edad. Con él tuvo un pugilato, y más tarde, haciéndose la víctima, acusó a su contrincante de haberlo querido hacer víctima de un ultraje.

En estas circunstancias lo interrogó la Brigada de Homicidios, que ya estaba tras los hilos del repugnante hecho de sangre. El niño tenía algunos cabellos que pertenecían al anciano depravado, en las uñas de la mano izquierda. Federico Valera guardaba todavía —después de dos días— huellas de sangre que pertenecían al grupo del niño asesinado.

Abrumado por las comprobaciones científicas, el asesino confesó ante René Vergara, Minutos más tarde —cerca de la medianoche— el Juez Raúl de Goyeneche se constituyó en el lugar del suceso, donde se efectuó la reconstitución de la escena.

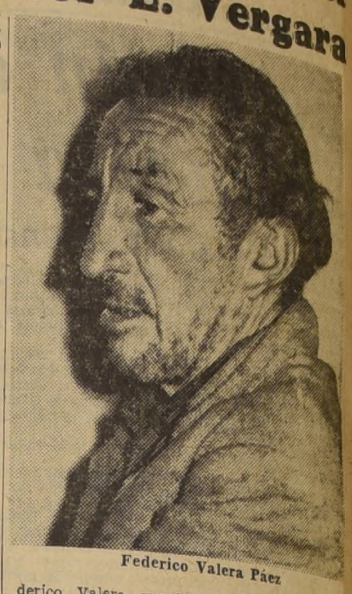

Federico Valera Páez

PREPARAN FESTEJOS AL PRESIDENTE DE CONSEJO MUNICIPAL DE PARIS

Próximamente llegará a Santiago el presidente del Consejo Municipal de París, M. Frederic Dupont. Con tal motivo, la Alcaldesa, señorita María Teresa del Canto, envió un oficio a su colega de Viña del Mar, señor Vladimir Huber, solicitando su concurso para preparar una recepción, que se efectuará en esa ciudad en honor del ilustre visitante.

SU PRIMER ENFERMO ESPERA HOSPITAL SAN JUAN DE DIOS

Con la totalidad de sus 796 camas vacías, el Hospital San Juan de Dios, recientemente habilitado, espera a su primer enfermo. El magnífico edificio de diez pisos, alza su imponente estructura en la Avenida Matucana entre las calles Huérfanos y Compañía, y solucionará el grave problema que confronta la Octava Zona Hospitalaria (Poniente) que comprende un enorme sector urbano desde las calles San Antonio, Alameda Bernardo O'Higgins y Mapocho, hasta el Hospital. La zona está dividida a su vez en Centros Hospitalarios, para la mejor atención y rápido despacho de los trámites relacionados con la hospitalización.

El Hospital es el más completo y moderno de los existentes en Chile. Cuenta con las citadas 796 camas, distribuidas en la siguiente forma: Medicina 124, Cirugía 124, Ojos, otorrinolaringología 124, maternidad 95, Preparto 5, Parto 5, Pediatría (cunas para lactantes) 36, Prematuros 30, Segunda infancia 112, Pensionado 41, cunas de maternidad 80, Cunas de pensionado 8, y becados 12. El costo de su construcción asciende a 190 millones de pesos aproximadamente, a lo que hay que añadir alrededor de 90 millones de pesos de habilitación con muebles, instrumental, etc., lo que da un costo total de 280 millones de pesos.

El edificio fue construido por la Sociedad Constructora de Hospitales, que se estrenó con esta obra. Tiene la forma de una cruz, con ascensores centrales, que comunican de un modo rápido y eficiente, sus diez pisos y dos subterráneos. La finalidad de sus funciones es la de atender preferentemente servicios clínicos y de medicina externa, de modo de impedir la estadía demasiado prolongada de los enfermos en el establecimiento. Aparte del servicio gratuito para los imponentes del Servicio de Seguro Social, el Hospital cuenta con un pensionado de 40 camas, en el que se otorgará a los enfermos un tratamiento adecuado a los más avanzados procedimientos de la medicina, en condiciones equivalentes a las de las mejores clínicas particulares. El Hospital está dirigido por el Dr. Carlos Avendaño, a quien LA NACION entrevistó ayer para solicitarle los datos que figuran en la presente crónica.

El personal del nuevo servicio está constituido por 160 médicos, 50 enfermeras, y 400 empleados subalternos. Sus prestaciones comprenden 6 modernísimos equipos de Rayos X, una cocina con capacidad para atender holgadamente todas las necesidades del Hospital, equipos de esterilización suizos e instrumental que es el más moderno que actualmente existe en Chile, todo ello distribuido en siete pabellones. El edificio fue levantado en terrenos de propiedad del Servicio Nacional de Salud, con fondos provenientes de la venta de los edificios y terrenos en que funcionaba primitivamente el Hospital, entre San Francisco y Santa Rosa sobre Alameda.

20 obras públicas realizó el Servicio Militar del Trabajo

Caminos, canales y saneamiento de tierras agrícolas

La Comandancia en Jefe del Ejército ha recibido del Ministro de Defensa Nacional, general Abdón Parra, una conceptuosa felicitación por la labor realizada en su primer período de faenas por el Servicio Militar del Trabajo, organismo creado por el actual Gobierno y que ha cumplido un vasto plan de obras públicas, a través del país.

Dice el general Parra, que "este primer resultado ha demostrado una vez más la eficiencia del mando, lealtad y abnegación de cada uno de los subordinados ejecutantes de las distintas obras que se llevaron a cabo".

Asimismo dispone que se anote en las Hojas de Vida de los Oficiales, Suboficiales, Soldados y Conscriptos participantes, una felicitación especial del Ministro de Defensa, por su "excelente labor en el S. M. T.".

Como se sabe este nuevo y eficaz organismo militar ha trabajado en estrecha colaboración con el Ministerio de Obras Públicas, quien tiene la responsabilidad de la dirección técnica de las obras. En el período que recién termina, se trabajó también en obras dependientes del Ministerio de Tierras y Colonización y de la Corporación de Fomento. En consideración a ser éste el primer año de labor, la planificación de los trabajos por desarrollar hubo de subordinarse exclusivamente a aquellas zonas donde Obras Públicas aun no hubiese tomado contratos, existiesen fondos y estuviesen por lo menos iniciados los estudios de rigor.

Para el próximo período de trabajo, 1954-1955, se ha planificado en forma racional, de acuerdo con las necesidades del país, la ejecución de las futuras obras.

El Ministerio de Obras Públicas ha reservado para este plan la cantidad de setenta millones de pesos. Se trabajará en forma de concentración de trabajadores en las provincias de Tarapacá, Chiloé y Aysen. Además, se ha reservado trabajos en las proximidades de las guarniciones con unidades de Zapadores, arma una de cuyas especialidades es la construcción de vías de comunicación.

En el período anterior, se emplearon 1.700 hombres, se ejecutaron 20 obras, se construyeron 90 kilómetros de caminos; fueron saneadas 3.000 hectáreas, se construyeron mil metros de canales y hubo dos obras de forestación.

Para los distintos trabajos, el Ministerio de Obras Públicas entregó la suma de cuarenta y seis millones de pesos. Durante las faenas fueron adquiridos diversos materiales de trabajo, que han pasado a figurar en el capital del S. M. T., y que son: 28 camiones de 6 toneladas; 14 camionetas de 3/4; cinco barracas metálicas para 60 hombres cada una; dos compresoras; ocho barracas de madera para 500 hombres en total y toda la herramienta de mano.

De los fondos entregados por el Ministerio de Obras Públicas, queda aún en poder de la Inspección del Servicio la suma de quince millones. En el aspecto militar cabe hacer resaltar que todo el personal que trabajó en el S. M. T., recibió una instrucción tal, que hoy día puede desempeñarse como un eficiente soldado combatiente.

Todo el personal demostró en todo momento su abnegación y su interés por el trabajo.

LOS SUIZOS NO HAN GARANTIZADO EVENTUALES COMPRAS DE COBRE

El Ministro de Minería, señor Roberto Aldunate, declaró ayer, en respuesta a una pregunta que le fue formulada por periodistas, que la proposición de compra de cobre del señor Moroge, a que han hecho referencias algunas publicaciones, no existían, ya que hasta ese instante no se había hecho el depósito de garantía de rigor, para considerarla como tal.

En caso que sea depositada la garantía correspondiente, que equivale a un diez por ciento del valor de la compra, dijo, no hay inconveniente alguno en considerar su proposición, como la de cualquier otro comprador que reúna iguales condiciones.

El señor Moroge sería uno de los intermediarios que gestionaría comprar cobre para una firma suiza, siempre que no se exija certificado de no reexportación.

STOCK DE COBRE SIN VENDER ALCANZA A 58.499 TONELADAS

Desde el momento mismo en que el Banco Central acordó vender el cobre chileno a los precios del mercado internacional el 5 de diciembre pasado, hasta la fecha, ese organismo ha vendido 92.926 toneladas de cobre en el mercado y 100.000 toneladas para las reservas estratégicas del Gobierno norteamericano.

La noticia fue proporcionada ayer por el Ministro de Minería, señor Roberto Aldunate, quien agregó que las ventas de cobre en el mercado habían sido colocadas en la siguiente forma: 57.002 toneladas a los Estados Unidos de Norte América; 20.504 a mercados del área esterlina; 10.158 en Europa; 432 en América Latina; y 4.830 para el consumo interno en Chile.

El Ministro agregó que quedaban por colocar 58.499 toneladas del cobre de producción ordinaria.

RETORNA AL PAIS. — Por el servicio de K. L. M. regresó al país, luego de una ausencia de cuatro meses, el Excmo. señor Jacques Coiffard, Embajador de Francia en Chile. Altos funcionarios del Protocolo, amigos y residentes franceses, asistieron junto con los miembros de la Embajada a recibir al ilustre viajero, ayer, en Los Cerrillos.

HOY REGRESA DE EUROPA DON JUAN EMILIO PACULL

Por vía aérea, desde Montevideo, regresa hoy a Santiago Juan Emilio Pacull, después de una permanencia de más de cinco meses en Europa. El presidente del Círculo de Periodistas de Santiago, viaja en compañía de su esposa, señora Mireya Latorre de Pacull.

Los miembros del Círculo de Periodistas lo esperarán en el Aeropuerto de Los Cerrillos, encabezados por el Directorio de esta institución.

HOY CONTINUAN LAS CONVERSACIONES EN PROBLEMA DEL COBRE

En las oficinas de la Gerencia de la Chile Exploration Co., en esta capital, se reunirán hoy a las 9 horas los representantes de los obreros del cobre con los personeros de esa empresa. Se tratará, en forma directa, todo lo que se relaciona con la disminución de las jornadas de trabajo en esas faenas. La jornada sería de cinco días semanales, recibiendo los obreros algunas compensaciones, lo que será la base de esas conversaciones.

En el Ministerio del Trabajo se realizó ayer una reunión presidida por el Ministro subrogante de esa Cartera, señor Carlos Vassallo, con asistencia del Subsecretario, señor Enrique García González; el gerente de la Chile Exploration Co., señor Brinkerhof; el jefe del Personal, señor Federico W. León; el abogado de la Anaconda señor Babra, y representantes de los obreros de esas compañías cupríferas. Se trató especialmente lo que se refiere al problema del cobre y la disminución de faenas, sin llegar a ninguna conclusión decisiva.

COSTA RICA APOYA A CARLOS DAVILA PARA SECRETARIO DE OEA

Costa Rica apoyará con su voto la candidatura de don Carlos Dávila, Presidente del Consejo y Director de LA NACION, al cargo de Secretario General de la Organización de Estados Americanos, según lo manifestó ayer el Embajador de ese país al Presidente de la República.

Esta determinación del Gobierno de aquel país se hará efectiva en el caso del retiro de la candidatura del señor Ulate. En fuentes diplomáticas, se informó posteriormente que dicho retiro era inminente, por lo que se da por descontado el apoyo costarricence para el señor Dávila.

DESTINACIONES EN ALTO MANDO DEL EJERCITO

El Presidente de la República y el Ministro de Defensa Nacional firmaron ayer los decretos por los cuales se extienden los siguientes nombramientos en el Alto Mando del Ejército:

Jefe del Estado Mayor de las Fuerzas Armadas, general señor Oscar Herrera Jarpa; Comandante en Jefe de la División Escuelas, general señor Javier Díaz Donoso; Comandante en Jefe de la División de Caballería, general señor Eduardo Yáñez; Jefe del Estado Mayor del Ejército, general señor Luis Vidal; Director de los Servicios, general señor Daniel García; Director de Ingeniería Militar, general señor Raúl Araya; Director de Reclutamiento, general señor José Felíú; Director del Personal, general señor Julio Urquieta; Jefe de la I División, general señor Carlos Valdés; Jefe de la III División, coronel señor Alfredo Larenas (ascenderá a general); Jefe de la IV División, general señor René Echeverría; Jefe de la V División, coronel señor Manuel Rivera (ascenderá a general), y Jefe de la VI División, general señor René Vidal.

También fueron designados Comandante del Regimiento "Tacna", el teniente coronel, señor Agustín Parker, y comandante del Grupo "Maturana", el teniente coronel, señor Ciro Da Forno.

Además se tramitan las designaciones del coronel señor Arturo Silva Dreves, como Director de la Escuela de Caballería; del coronel don Alfonso Cañas Ruiz Tagle, como Director de la Escuela de Infantería, y del teniente coronel señor Armando Abarzúa, como Comandante del Regimiento "Cazadores".

N. LIMA QUINTANA PARTE A CARACAS

La Cancillería Argentina envió ayer instrucciones al ex Agregado Cultural, señor Néstor Lima Quintana, para que se traslade a Venezuela. De esta manera, no asumirá el cargo de secretario de la Embajada Argentina en Colombia, al que había sido designado anteriormente.

El señor Lima Quintana viajará hoy a Venezuela, vía Buenos Aires, por avión, a las 12.30 horas.

EN SESION MUNICIPAL TRATARAN PROBLEMA DE LA MOVILIZACION

Mañana a las 18 horas sesionará extraordinariamente la Municipalidad, a fin de preocuparse, especialmente del problema relacionado con la movilización colectiva en la capital.

S. E. inaugurará la Planta Azucarera de Los Angeles

El sábado próximo se efectuará la inauguración oficial de la fábrica de azúcar de betarraga sacarina de Los Angeles en una ceremonia solemne que contará con la presencia de Su Excelencia el Presidente de la República, Ministros de Estado, diplomáticos, parlamentarios y altas personalidades de la industria y el comercio chilenos.

EN NOMBRE DEL GOBIERNO.— En representación del Gobierno hablará el Ministro de Agricultura, don Alejandro Hales Jamarne, quien pronunciará un trascendental discurso sobre la importancia de esta fábrica en el proceso de renovación industrial de nuestra agricultura y destacará, también, el pensamiento y la acción del Gobierno en orden a crear nuevas fuentes de producción mediante el integral aprovechamiento de nuestros recursos naturales.

LA CORFO Y LA IANSA. — Las instituciones matrices de esta nueva industria, la Corporación de Fomento y la Industria Azucarera Nacional S. A., estarán representadas por sus más altos personeros, don Mario Sarquis, Vicepresidente de la CORFO, y don Julio Ruiz Bourgeois, Pdte. de la IANSA, a quienes corresponderá exponer la historia y perspectiva económica de la producción azucarera en Chile.

EL EMBAJADOR ALEMAN.— También pronunciará una alocución sobre el acto inaugural y la cooperación económica chileno-germana, el Embajador de la República Federal de Alemania ante la Moneda, señor Karl von Campe.

LA COMITIVA PARTE EL VIERNES.— El próximo viernes, por el nocturno a Talcahuano, partirá la comitiva oficial que arribará a Los Angeels al mediodía del sábado. La IANSA ha preparado para esta oportunidad un programa de festejos que culminará con el solemne acto de inauguración en la tarde del sábado.

La comitiva regresará a Santiago ese mismo día por el tren nocturno que parte de Los Angeles cerca de las 19 horas, y llegará a la Estación Alameda el domingo por la mañana.

CORTE SUPREMA CONOCERA QUEJA POR DESAFUERO

La Corte Suprema remitió ayer al Fiscal, señor Víctor Rivas, el proceso relacionado con el desafuero del senador señor Salvador Allende, a fin de que dictamine sobre el recurso de queja deducido por el Intendente de Santiago, don Santiago Danús Peña.

La petición de desafuero fue denegada por la Corte de Apelaciones, por estimar que dicho parlamentario no había incurrido en los delitos previstos por la Ley 8987.

El proceso es instruído por el Ministro señor Oscar Acevedo.

ULTIMO RECURSO DE SALVACION DE DOS CONDENADOS

Los reos Armando del Carmen Vidal Madariaga ("El Afuerino") y su cómplice Carlos 2.o Espinoza Silva, condenados a muerte en primera instancia y por la Corte de Apelaciones, dedujeron ayer recurso de casación en la forma y en el fondo.

Los otros componentes de la banda, Arístides Núñez, José Benedicto Reyes y Casiano Mondaca, también interpusieron la misma acción judicial.

El Tribunal de Alzada, luego de proveer estos recursos, los remitió a la Corte Suprema para su consideración.

Son los dos reos condenados a la pena capital, por el doble homicidio cometido en las personas del agricultor don Segundo Gárate Prado y su pequeño hijo Raúl, de dos años de edad, en la localidad de Champa.

MINISTRO WILSON DESESTIMO INFORMACION DE VESPERTINO

El Ministro del Interior, señor Santiago Wilson, desestimó ayer, las publicaciones de un vespertino en las cuales se manifestaba que el senador Humberto Martones, habría dicho que ese Secretario de Estado debía renunciar.

Dijo el señor Wilson: "No puedo pronunciarme sobre tales declaraciones, ya que no sé si son efectivas. Por otra parte, yo dependo exclusivamente de la confianza del Presidente de la República, y es él el único que puede solicitar la renuncia de uno de sus Secretarios. Las declaraciones que "Noticias de Ultima Hora" atribuye al senador Martones, me extrañan puesto que siempre me ha ligado a él una buena amistad."

SERVICIO DE SEGURO SOCIAL

SE NECESITA ARRENDAR LOCAL

para las oficinas del Departamento de Asignaciones Familiares de la Institución, ya sea en uno o varios pisos, de preferencia en sector central.

CABIDA: 2.000 metros cuadrados.

Dirigirse a SECCION PROPIEDADES

AVENIDA BERNARDO O'HIGGINS 1302 — 3.er PISO

EL JEFE

CEMENTO "MELON"
PRECIO OFICIAL SANTIAGO
$188.— SACO
VENTAS Codico
CO. DISTRIBUIDORA COMERCIAL
ESTADO 152. OF. 627.—

Fue solucionada ayer huelga en el Hospital Psiquiátrico

El personal volverá en la mañana de hoy a sus labores habituales

En la mañana de hoy, a las 8 horas, volverán a sus labores los funcionarios del Hospital Psiquiátrico y de Talleres de la Casa Nacional del Niño, que se encontraban en huelga.

Por intermedio del Subsecretario de Salud, el Ministro del ramo, señor Carlos Vassallo, informó a la prensa que en la tarde de ayer quedaron solucionados ambos movimientos. "Los funcionarios en huelga —expresó el Subsecretario, señor Guillermo Torres Orrego— volverán mañana (hoy) a sus labores hasta sin condiciones mayores que la promesa del Ministerio de estudiar las peticiones de los funcionarios, a fin de arbitrar las medidas para una adecuada solución".

De esta forma se puso término a una situación que alcanzó, en su breve desarrollo, variadas alternativas.

EN EL HOSPITAL PSIQUIATRICO.— Una parte del personal del Hospital Psiquiátrico se atrincheró antenoche en el establecimiento, cerrando sus puertas y tomando el control de sus dependencias. Fue una actitud de adhesión a la doctora Mary [illegible], para quien solicitan el nombramiento en propiedad de Directora de dicho Hospital, y como un medio de impedir que el doctor Rafael del Pino, nombrado Director por el Consejo del Servicio Nacional de Salud, asumiera el cargo en la mañana de ayer.

Declaraciones que nos hicieron llegar algunos empleados y la Federación Nacional de Practicantes, revelan que los huelguistas, al atrincherarse en el Hospital, dejaron detenido en él al doctor Soto Rengifo, a quien habrían encerrado en una celda, custodiado por recluídos mentales armados de palos. También habrían quedado detenidas la practicante Amelia Vargas, en el pensionado de primera, y Rina Pérez, enfermera universitaria del departamento N.o 5.

ENTREVISTAS Y FUERZA PUBLICA.— Temprano, el Ministro de Salud Pública, señor Vassallo, visitó al Presidente de la República, a quien impuso de los antecedentes de la huelga declarada en el Hospital Psiquiátrico.

Por su parte, el Jefe de la 6.a Zona Hospitalaria, doctor Chamorro, acompañado del doctor R. Rodríguez, se entrevistó con el Ministro del Interior, a quien expuso de la situación producida en el Hospital Psiquiátrico, solicitando la fuerza pública para penetrar a su interior y desplazar a los huelguistas. El señor Santiago Wilso le manifestó que dadas las condiciones del establecimiento, la autorización de lo pedido requería un estudio detenido, por cuanto los más perjudicados con las medidas podrían ser los enfermos.

NO PUDO ASUMIR. — El doctor Rafael del Pino, cuando llegó al Hospital para asumir su cargo de Director, no pudo entrar. Le acompañaba un grupo de médicos y funcionarios del establecimiento, los cuales gritaron a los que se encontraban en el interior y éstos, a su vez, a los de afuera.

Requerida la policía, mantuvo el orden en el lugar y evitó que la situación adquiriese caracteres violentos.

Poco después, el doctor Gustavo Jirón, presidente del Colegio Médico, llegó al Hospital para rescatar al doctor Soto Rengifo, quien expresó haber pasado una noche dramática.

REUNIONES. — Dirigentes del personal en huelga se entrevistaron en la tarde con el Ministro señor Vassallo, y después de lo conversado acordaron normalizar sus labores. Entonces, las puertas del Hospital se abrieron y entró a trabajar el turno correspondiente.

Acerca de los perjuicios ocasionados con este movimiento existen versiones diferentes y contradictorias. Los huelguistas sostienen que la atención de los enfermos fue normal y eficaz; los que no participaron en esta acción declaran que los pacientes fueron abandonados. Hasta el momento los hechos no han sido plenamente establecidos.

ACLARACIONES.— A continuación damos a conocer varias aclaraciones que nos fueron entregadas en la tarde de ayer.

El Jefe de la Sección "Trabajo del Reo", dependiente de la Dirección General de Prisiones, señor Jorge Lobo Reyes, desmintió que los cuatro reos que trabajan en las obras del nuevo Hospital Psiquiátrico se hubiesen plegado a la huelga, y que por el contrario continuaron laborando eficientemente, bajo la vigilancia responsable de funcionarios de Prisiones, habiendo sido llevados, al término del día, al pabellón cerrado donde permanecen hasta el día siguiente para reanudar sus actividades.

La Federación Nacional de Practicantes declaró que "en ningún momento estuvo de acuerdo con el amotinamiento de un grupo del personal del Hospital Psiquiátrico, y que en el movimiento sólo han tomado parte cuatro practicantes, y protesta por "el secuestro" de dos compañeras, la practicante Amelia Vargas y la enfermera Rina Pérez."

El Sindicato Profesional Mixto del Manicomio Nacional informó "que no participa ni está de acuerdo con el amotinamiento de 50 funcionarios" y "que el personal técnico, auxiliar, administrativo que no participa en esta aventura, deslinda toda responsabilidad por los destrozos materiales del mobiliario e instrumental, y daños físicos de los enfermos, que han ocurrido o pudieran ocurrir".

Numerosos familiares de los internados estamparon su protesta por los hechos ocurridos, señalando que el movimiento debe haber afectado a los enfermos, por cuanto habrían quedado entregados a su propia suerte. En nuestro diario estuvieron Juana Lagos, Amelia Moena, María Navarro, Olga Infante, Leonor Salas, Judith Valenzuela y Ofelia Barahona.

TIJERALES POSTERGADOS. —Se nos pidió informar, que la ceremonia de los tijerales de los cuatro nuevos pabellones del Hospital Psiquiátrico en construcción, que se había proyectado para hoy, ha sido suspendida indefinidamente, con motivo de la situación producida.

CASA NACIONAL DEL NIÑO.— El paro de 24 horas declarado por el personal de Talleres de la Casa Nacional del Niño, también quedó solucionado ayer, al término de una entrevista que con el Ministro señor Vassallo, celebraron los dirigentes de la Confederación de Sindicatos de Beneficencia, conjuntamente con los del Frente Sindical de Trabajadores de la Salud.

El personal en huelga volverá hoy, a las 8 horas, a sus labores. El señor Vassallo estudiará las peticiones insatisfechas que motivaron el movimiento, para darles una solución a corto plazo.

Los huelguistas piden término de lo que llaman "persecución" a los dirigentes, por parte del gerente interventor; solución de la impasse que existiría entre los obreros y el jefe de imprenta de talleres, señor Héctor Orellana Ramírez; separación de su cargo del Director General del Servicio Nacional de Salud, doctor Urzúa Merino.

EMPLEADOS.— Sin embargo, contrastando con lo anterior, los empleados de Talleres de la Casa Nacional del Niño declararon que las peticiones del Sindicato, en orden a obtener la salida del gerente-interventor y de otros jefes del establecimiento, no coresponden a hechos concretos y sólo importan un propósito de carácter personalista, que debiera estar ausente de toda acción sindical. Esta declaración fue firmado por el comité directivo del personal, formado por los señores Jorge Brandt, presidente; Raúl Palma, secretario; Octavio Torres, Julio Bocanegra y Carlos Pisani, directores.

CREDENCIALES DEL PRIMER EMBAJADOR DE COSTA RICA.— A las 11.30 horas de ayer presentó sus Cartas Credenciales al Presidente de la República el Primer Embajador de Costa Rica ante la Moneda, señor Alfonso Goicoechea. La ceremonia se efectuó en el Salón Rojo del Palacio Presidencial, hasta donde el Embajador llegó acompañado por el Director del Protocolo, señor Alvaro Droguett y por personal de la Misión diplomática que preside. Luego de los saludos de rigor a S. E. y el Canciller Barros, el Sr. Goicoechea pronunció un breve discurso, en el cual puso de relieve los tradicionales lazos de amistad que unen a los dos países. Contestó el Presidente señor Ibáñez, quien destacó la similitud de sentimientos que hay en ambas naciones, y ofreció toda su colaboración para el éxito de la misión del nuevo Embajador. Las representaciones diplomáticas de Chile y Costa Rica fueron elevadas al rango de Embajada por un acuerdo del Jefe del Estado con el Presidente Figueres durante la visita que éste efectuara recientemente. En el grabado vemos al Excmo. señor Ibáñez conversando con el señor Goicoechea y el Canciller señor Barros.

Exito se ha logrado en plan de la conservación de suelos de Cautín

Mejoramiento de sus predios no demanda gasto a agricultores

Magníficos resultados han obtenido los agricultores de Cautín que desarrollaron, por primera vez, un plan completo de conservación de suelos, dijo ayer el Ministro de Agricultura, Sr. Alejandro Hales.

Señaló que a fines del año pasado, los técnicos del Proyecto 12, "Conservación de Suelos y Aguas", del Ministerio de Agricultura, en cooperación con el Departamento Técnico Interamericano de Cooperación Agrícola del Punto IV, iniciaron la construcción de terrazas con el canal de desagüe y camellón anchos, que permitieran preservar los suelos de la erosión, mantener la humedad y prevenir el escurrimiento de los fertilizantes. Se hicieron trazados de drenaje y riego en surcos a nivel, los que fueron realizados sólo en seis o siete fundos, en las zonas de Vilcún y San Patricio, como demostraciones para los agricultores que tuviesen fe en las experimentacio[illegible]

Dijo el Ministro Hales, que los agricultores de Cautín comprobaron por los estudios y ensayos de la Sección Conservación de Suelos del Departamento de Investigaciones Agrícolas, de que en Chile, 3.250.000 hás. están seriamente afectadas por la erosión, con el consiguiente perjuicio para la producción de cereales, especialmente trigo y avena.

Los agricultores mismos han demostrado tanto interés en la conservación de suelos y aguas, que el Ministerio, dada la magnitud del problema que afecta a nuestro patrimonio básico, creó por DFL 185, de 15 de julio de 1953, el Departamento de Conservación de Recursos Agrícolas, para prestar la ayuda técnica a los agricultores interesados en el bienestar de nuestra nación, para conservar sus suelos y mantener un nivel alto de producción agropecuaria.

AYUDA EFECTIVA Y EXITO SEGURO. — En su exposición, el Ministro Hales manifestó que actualmente el interés de los agricultores por la conservación de suelos y aguas es tal que el personal técnico del Proyecto 12 no alcanza a atender la demanda de solicitudes voluntarias.

Recuerdan, expresó, el año pasado, con temporales de lluvia y el cambio brusco con el advenimiento de un verano con menos lluvias que los corrientes. A pesar de estas condiciones extremas, los agricultores cosecharon trigo y avena en los potreros con redes de terrazas, habiendo logrado rendimientos similares a los obtenidos en terrenos nuevos, recién puestos en producción.

El público en general, dijo a continuación el señor Hales, cree que la conservación de suelos consiste únicamente en la construcción de terrazas. Un plan completo de conservación debe incluir mejoramientos acordes con las aptitudes del suelo, a fin de lograr su mejor uso. Varias prácticas pueden ser aplicadas en un mismo fundo, ya sean terrazas en potreros con pendientes del 1 o|o al 10 o|o, para evitar la erosión; conservar la humedad para el verano y mantener los fertilizantes puestos en su sitio. Un predio pantanoso requiere una red de drenes y otros mejoramientos de la distribución de las aguas de regadío. Pendientes fuertes y no aptas para cultivo pueden ser dedicadas a pastos permanentes o a reforestación.

Finalmente, el Ministro puntualizó que todos los proyectos en realización, como el N.o 12, para las provincias de Cautín, Malleco y Bío Bío, y como el 22, Plan Chillán, asesorados por el Departamento Técnico Interamericano de Cooperación Agrícola, no exigen nada de parte del agricultor.

El dueño del fundo hace voluntariamente su solicitud, y los técnicos conservacionistas le ayudan en la formación de sus propios planes de trabajo, y la cooperación técnica en el trazado de redes de terrazas, drenes o regadío; planes de pastoreo, bosques, etc., todo sin desembolso para el interesado. Este, únicamente proporciona los medios necesarios, como maquinarias y jornales.

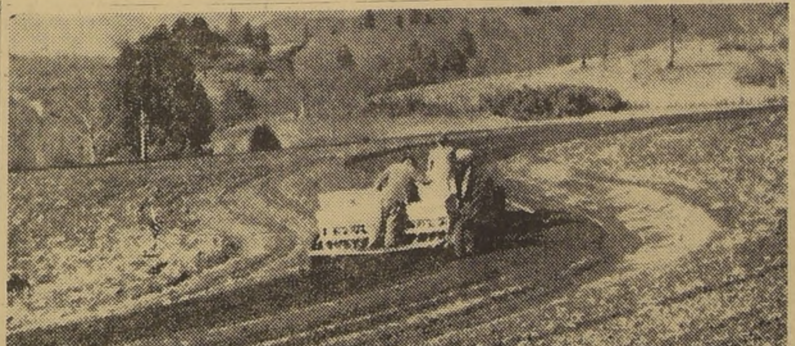

EL SISTEMA DE TERRAZAS.— Los agricultores de Cautín pudieron, el año pasado, conservar sus tierras y aprovechar toda la superficie en siembras de trigo y avena, mediante la construcción de redes de terrazas, de ocho a diez metros de base como la que se ve en el presente grabado. Estos trabajos han sido realizados por los técnicos del Proyecto 12 "Conservación de Suelos y Aguas", del Ministerio de Agricultura, el cual ofrece su ayuda gratuita a los agricultores interesados.

EXPOSICION DE "SANTIAGO PINTORESCO". — Con gran afluencia de público, el artista pintor húngaro José Menich inauguró su exposición de cuadros en el Instituto Chileno Francés de Cultura, ubicado en Agustinas 71 (frente al Teatro Municipal). Entre los cuadros, cuyo tema general es el de "Santiago Pintoresco", se destacan, por original interpretación, la Iglesia de la Gratitud Nacional, la Basílica de Lourdes, la Iglesia Catedral, con su torre finamente dibujada y artísticamente cantada, etc. La exposición permanecerá abierta hasta el 1.o de mayo, de 10 a 13 horas y de 16 a 21 horas.

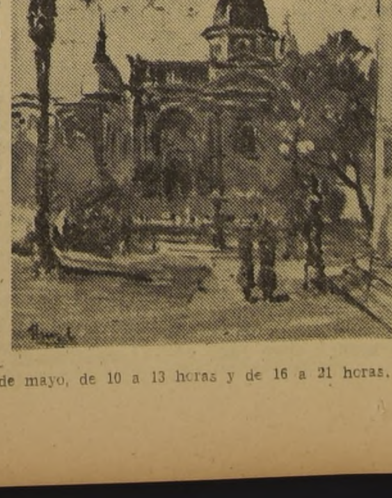

Sociedad de Profesores celebrará reunión hoy

La Sociedad Nacional de Profesores ha citado a Junta de Delegados de los Centros de Profesores de la enseñanza media, para las 19 horas de hoy, en su sede de Moneda 1330. En esta reunión se continuará tratando el problema económico del profesorado, los estatutos de la Sociedad Anónima de Rentas y distintos problemas educacionales.

Nuevo local inaugura Frente de la Vivienda

A las 18 horas del sábado, en Moneda 2210, se inaugurará el nuevo local del Frente Nacional de la Vivienda. Se ofrecerá un cóctel a las autoridades, dirigentes, periodistas y otras personalidades invitadas.

A las 10 horas del domingo, en San Martín 841, esta colectividad celebrará una concentración para tratar diferentes asuntos.

INICIARAN PAGO DE BONIFICACION A LA MINERIA

Fue firmado un convenio entre el Instituto Nacional de Comercio y la Caja de Crédito y Fomento Minero, con respecto al mecanismo que se pondrá en práctica para bonificar las tarifas de compra de productos de la pequeña y mediana minerías.

La información fue proporcionada ayer a la prensa por el Ministro de Minería, señor Aldunate, quien agregó que se espera que se comiencen a hacer los descuentos respectivos de letras, para hacer frente al pago de las nuevas tarifas mineras.

Aparece en el DIARIO OFICIAL

En el "Diario Oficial" de hoy, aparecen publicadas las siguientes materias:

Dirección General de Servicios Eléctricos y de Gas. Solicitud de la Empresa Nacional de Electricidad (ENDESA), en que pide concesión definitiva para establecer y explotar el sector que indica la línea de transmisión de energía eléctrica Itahue-Charrúa.

—Dirección General de Servicios Eléctricos y de Gas. Solicitud de la Empresa Eléctrica de Traiguén, en que pide aprobación del pliego de tarifas que señala.

—Resolución N.o 212, del Departamento de Comercio Interno del Ministerio de Economía, que fija precios máximos de venta de fábrica de ácido sulfúrico.

—Resolución N.o 228, del Departamento de Comercio Interno del Ministerio de Economía, que fija precios máximos al por mayor a la perlina y a la radiolina.

—Decreto N.o 365, del Ministerio de Obras Públicas, que declara vigente en la comuna de Vichuquén las disposiciónes de la ley N.o 8,946.

—Decreto N.o 486, del Ministerio de Obras Públicas, que autoriza $ 340.000.000, para diversas obras destruídas por el terremoto de Calama, por el aluvión de la zona norte y por los deshielos de la zona central.

—Resolución N.o 7,566, del Servicio Nacional de Salud, que incluye entre los estupefacientes la sustancia química N-alilnormorfina y sus sales.

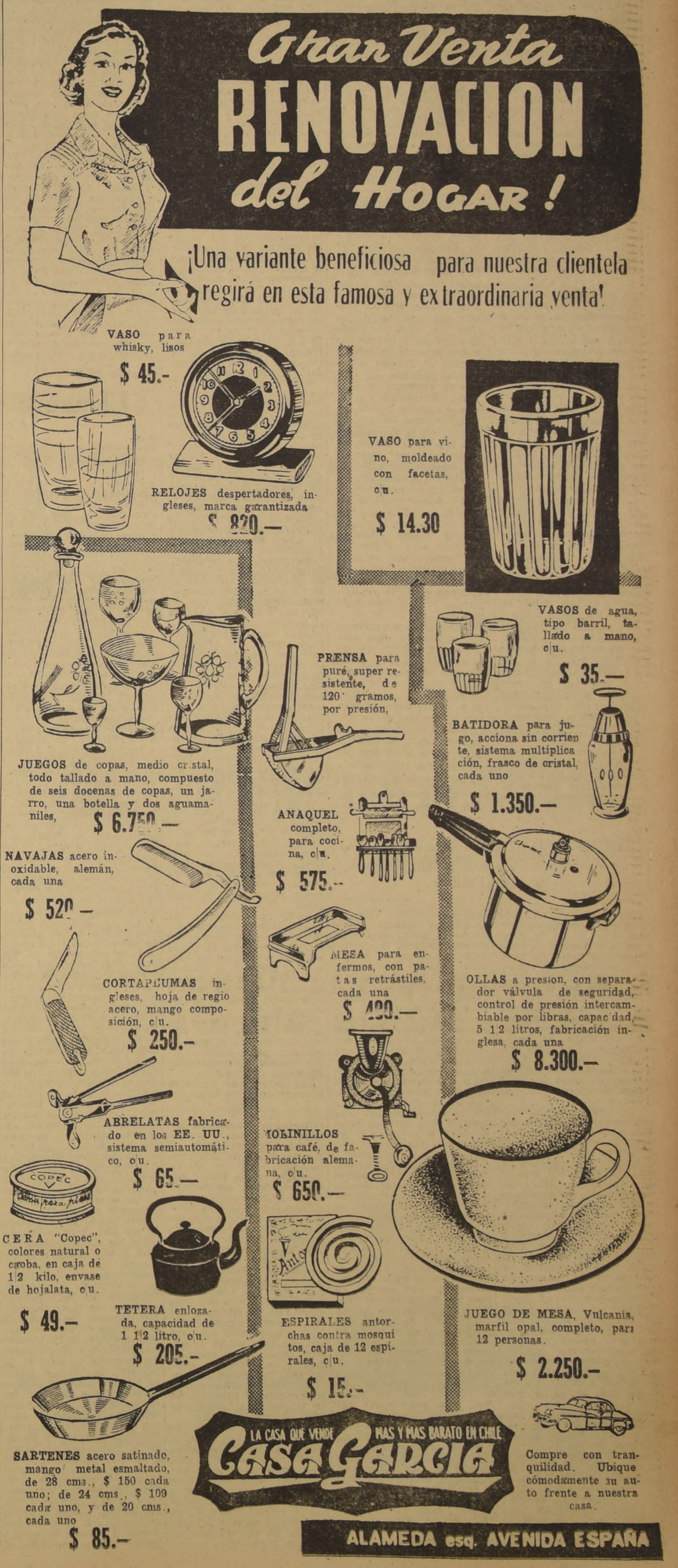

Empresa Periodística "LA NACION", fundada el 14 de enero de 1917.— AGUSTINAS 1269. — TELEFONO 82222. — CASILLA 81-D.
SUSCRIPCIONES: Un año, $ 3,240; seis meses, $ 1,632; tres meses, $ 825.
Valor del ejemplar del día, $ 10.— Ejemplares atrasados, $ 20.

Santiago de Chile, miércoles 21 de abril de 1954

Irradiación del interamericanismo

El incidente fronterizo entre Perú y Ecuador ha tenido un afortunado epílogo con el canje de los prisioneros tomados por uno y otro país. Termina así un roce agudo entre dos naciones latinoamericanas que llegó a intranquilizar al continente entero.

El favorable curso del conflicto se debió, en parte capital, a la intervención de Argentina, Brasil, Chile y los Estados Unidos, esto es, de los países garantes del Protocolo de Río de Janeiro. Ecuador y Perú subscribieron este instrumento internacional en 1942, y en él se establecieron los principios reguladores en materia de límites, que era la fuente de las diferencias. Pues bien, los Estados garantes hicieron proposiciones respecto de este nuevo diferendo, de acuerdo con el espíritu y el articulado del Pacto, que felizmente encontraron la aceptación de ambos países.

En el éxito alcanzado hay que ver la irradiación del panamericanismo. Alberto Lleras Camargo, cuando anunció su retiro de la Secretaría General de la OEA, se refirió a que más que su estructura física, más que su anatomía, la Organización de los Estados Americanos "es un tejido de sutilísimas relaciones y reacciones, que cubre e integra todo el cuerpo americano, y pertenece más a la biología que a la anatomía". Mantiene una especie de atmósfera de solidaridad, que todos respiramos, y nos mueve desde dentro hacia una comprensiva aproximación. El Pacto de Río de Janeiro de 1942 y la actuación tanto de los Estados garantes como de los países afectados por las diferencias, tienen su punto de origen en la cordial convivencia interamericana, de la cual la más elevada expresión está representada por la OEA.

La solidaridad interamericana funcionaba a cabalidad ya en 1945, cuando la Conferencia de San Francisco, aunque sin los perfeccionamientos ulteriores. La naciente Organización de las Naciones Unidas, con su carácter mundial, amagó la posición y la supervivencia de las entidades regionales. El panamericanismo debió ser defendido ardientemente, y en la práctica quedó consagrado en el artículo 51 de la Carta. No fue una lucha fácil, pero la solidez de las convicciones y la firmeza de la voluntad terminaron por prevalecer.

El conflicto fronterizo entre Perú y Ecuador, y sobre todo la tensa situación existente entre Nicaragua y Costa Rica, con el anuncio de recurrir a la OEA, muestran que de modo directo o indirecto esta entidad regional resuelve satisfactoriamente los problemas de esta naturaleza, sin que alcancen a llegar a las Naciones Unidas. Con razón Milton Eisenhower, hace algún tiempo, y Henry F. Holland, en el Día de las Américas, mostraron a la OEA como un ejemplo positivo para el mundo. El Subsecretario de Estado para los Asuntos Latinoamericanos habló de ella como "ejemplo y norma de confraternidad entre las naciones". Y agregó: "Anterior a las Naciones Unidas, y dando en considerable medida lecciones de experiencia por sus labores, la Organización de Estados Americanos es una de las agrupaciones regionales que fortalecen la Carta de las Naciones Unidas y la hacen más efectiva. En forma similar, el Tratado de Río de Janeiro es precursor del Tratado del Atlántico Norte y de otros pactos regionales, y ha ayudado a consolidar la seguridad colectiva". Hasta Molotov propuso que se imitase en Europa la unidad existente entre los Estados Americanos, y presentó un proyecto para un Tratado de Seguridad Europeo que, según él, reproducía el Tratado Interamericano subscrito en Río de Janeiro en 1947. Aunque faltase en su proyecto aquello que, según dijo Foster Dulles, no se podía calcar copiando simplemente las palabras, a saber, el sentimiento democrático de solidaridad.

¿De dónde proceden los méritos de la OEA, que han sido reconocidos universalmente? Lleras Camargo cree que ellos se deben a que "implica que las relaciones exteriores de los Estados salen de la jurisdicción casi privativa y semisecreta, en todo caso confidencial, de los Jefes de Estado y de sus representantes directos, para convertirse en objeto de un debate público, con participación de naciones que jamás habían tenido antes ni derecho ni pretensión para opinar sobre asuntos que no fueran de su inmediata incumbencia". El arreglo entre Ecuador y Perú así lo demuestra. El regionalismo interamericano se fortalece y perfecciona en un mundo que se divide y debilita.

Hacia un pan nutritivo y barato

Ochenta y cinco de los más grandes molinos del país comenzarán, el 1.o de mayo próximo, a mezclar la harina que entregan a las panaderías, con dosis de vitaminas esenciales para la salud. Esta mejora que el Instituto Nacional de Comercio introduce en la calidad nutritiva del pan que consumen las ciudades de mayor población, constituye un aporte substancial a la dieta alimenticia chilena y, en especial, a la de los sectores populares, que en el pan y la harina tienen su principal alimento.

Está probado que el enriquecimiento o el fortalecimiento de los productos alimenticios básicos en un país se destaca como uno de los medios dietéticos de más rápida y eficaz acción. Una de las experiencias más elocuentes realizadas al respecto es la de Terranova, donde, en un lapso de seis años, se logró erradicar los signos más evidentes de la desnutrición y, junto con ellos, eliminar gran parte de la apatía y la negligencia características de ese pueblo. Los índices de mortalidad descendieron también en significativa proporción. De 12 por mil, la mortalidad total bajó a 9,6 por mil; las muertes de niños, que llegaban a 111 por mil, disminuyeron a sólo 53,4, y los casos mortales por tuberculosis, de 136 por mil a 65 por mil. Se obtuvo, pues, no ya la mejoría cualitativa del estado general de la salud, sino que la cuantitativa que se expresa claramente en los índices anteriores.

La ciencia médica es concluyente respecto a los beneficios del sistema que está próximo a implantar nuestro país. "La gran contribución del enriquecimiento de los cereales a la salud general —ha dicho recientemente el "Journal of American Medical Association"— está probablemente basada en los beneficios que aporta a la inmensa mayoría de los individuos víctimas de los estados crónicos leves de desnutrición, que generalmente pasan inadvertidos o se atribuyen a otras causas. Puesto que los estudios experimentales efectuados con grupos rigurosamente controlados han traducido el mejoramiento de las dietas con niveles eficaces de substancias enriquecedoras en beneficios apreciables, es legítimo prever que se pueden alcanzar los mismos resultados en escala nacional con consecuencias directas sobre la salud y el bienestar general y la capacidad de rendimiento de la población".

Con la introducción de este sistema, tan categóricamente recomendado por la ciencia, el gobierno del Presidente Ibáñez inicia la aplicación de un programa que parte de la vitaminización de las harinas para terminar en la elaboración del pan en plantas automáticas modernas. Actualmente viene en viaje al país la Planta Piloto de Panificación, que servirá de base a la modernización total de la industria. Se estima que en julio próximo esta fábrica quedará instalada en terrenos adquiridos especialmente por INACO, en calle Lourdes esquina de Juan de Barros. Con ella se iniciará la explotación comercial de la moderna industria panadera y se establecerá allí una escuela destinada a capacitar jóvenes para la profesión de técnicos panificadores, no sólo para la confección de las masas, aplicación de técnicas panaderas, análisis de harinas, etc., sino que también para el manejo y control de las modernas maquinarias de este tipo.

Esta planta tendrá una capacidad de 100 quintales diarios de amasijo, y sus características técnicas, modalidades de trabajo y funcionamiento de la Escuela de Panificación han sido recomendadas por la Sección Nutrición de la FAO. Las comprobaciones que permitirá su manejo obviarán las dificultades en que ha escollado hasta ahora la mecanización total de la industria panadera chilena.

En esta transformación de las panaderías reside la más importante posibilidad de abastecer al público consumidor con un artículo de mejor calidad y a más bajo precio. Se ha calculado que las economías provenientes de la mecanización representan una baja del 30 % respecto de los costos actuales. Además, se obtienen substanciales rebajas en los gastos de trigo y harina, que representarán al país más de un millón de quintales métricos de trigo por año.

Tanto la vitaminización del pan como su posterior elaboración en plantas mecanizadas, representan un considerable avance en el mejoramiento de la calidad de este alimento. Además, queda en vías prácticas de solución el eterno problema de la escasez y carestía del más esencial de los artículos de consumo popular.

2.830 millones de dólares es el comercio anual a través de la Cortina de Hierro

Por RAYMOND ARON

Se ha comentado mucho en el Oeste la compra por la Unión Soviética de mantequilla, de carne y de textiles, así como la venta de oro. Se quiere ver en tales fenómenos un signo de los nuevos tiempos, la prueba de las intenciones pacíficas de la Unión Soviética y, naturalmente, se ataca a la "Battle Act", la famosa lista de productos cuya exportación hacia los países de más allá del telón de acero está prohibida. El libre comercio entre todas las naciones —al márgen de las consideraciones políticas— sería la vía de la paz.

La reducción de los intercambios entre los dos bloques fue provocada inmediatamente después de la segunda guerra mundial, por el Este y no por el Oeste. La organización en tendencias autárquicas del bloque soviético tuvo como consecuencia inevitable una caída de dos tercios de las exportaciones de la Europa Oriental hacia la Europa Occidental, y una caída de un tercio de las exportaciones de ésta hacia aquélla. A este respecto, nada tan característico como la reorientación del comercio exterior de Checoeslovaquia que, antes de la guerra, se operaba con el Oeste en la proporción del 85 %, apróximadamente, y que hoy se opera con el bloque soviético en la proporción de tres cuartos. Todas estas cifras se aplican a los años 1949-1950, es decir, a los años anteriores a la guerra de Corea, y a las medidas tomadas por los occidentales.

Después del máximo de la postguerra, alcanzado en 1949, los intercambios entre las dos Europas han disminuído todavía más (en índice 1950=100), las importaciones de la Europa Occidental procedentes de la Europa Oriental han descendido de 111, en 1949, a 85 en 1952, y las exportaciones de la primera hacia la segunda de 103 a 91. En una cierta medida, esta disminución es imputable al control ejercido sobre las exportaciones estratégicas: por ejemplo, las exportaciones de máquinas, de máquinas herramientas y de accesorios descendieron de 255 millones de dólares en 1950, a 190 en 1951 y a 157 en 1952. Pero esta causa no es la única.

Desde hace dos años, aproximadamente, los dirigentes soviéticos han manifestado un interés creciente por los intercambios Este-Oeste. La Conferencia de Moscú de abril de 1952 tuvo por objeto esencialmente alzar a los hombres de negocios occidentales contra la prohibición de ciertas exportaciones. Pero en Ginebra, tanto en 1952 como en 1953 y 1954, los delegados de la Unión Soviética revelaron cifras de intercambio relativamente considerables. Por ejemplo, los delegados de la Unión Soviética anunciaron que, hacia 1955, el total de los intercambios (exportaciones más importaciones) de su país con el mundo no soviético, ascendería a 2.500 ó 3.000 millones de dólares, o sea, tres o cuatro veces la suma actual.

Hasta el presente no es posible indicar aumentos notables. Las exportaciones del mundo libre hacia el bloque soviético se elevaron, en 1952, a 1.422 millones de dólares; en 1953, a 1.295. Las importaciones del mundo libre de procedencia soviética se elevaron, en 1952, a 1.608; en 1953, a 1.535. Es posible que los intercambios hayan sido más activos en el segundo semestre, pero fueron, según parece, particularmente débiles en el primero.

Las compras de productos alimenticios y de bienes industriales de consumo por la Unión Soviética no son una leyenda, pero, con relación al mercado soviético o el comercio internacional, su importancia es irrisoria. Las compras soviéticas de productos textiles ascienden a una treintena de millones de dólares; las compras de productos alimenticios a 50 ó 60 millones de dólares, o sea, de 200 a 250 millones de rublos, es decir, menos de 1/1000º del total del consumo soviético valorado en 470 mil millones de rublos. Estas compras pueden, todo lo más, jugar un cierto papel en el abastecimiento de una gran ciudad en un momento de penuria.

Las ventas de oro efectuadas por las autoridades soviéticas en la segunda parte del año, ponen de relieve probablemente la falta de divisas para financiar las compras habituales (lana, caucho), más ciertas compras excepcionales. Si esta interpretación fuese correcta, la dificultad fundamental sería la misma que ayer. Los intercambios Este-Oeste, en efecto, han chocado, más que con obstáculos políticos, con un obstáculo económico: el bloque soviético no podía exportar, en cantidades suficientes, los productos que el Oeste deseaba comprar.

Cierto, el bloque soviético está quizás en condiciones de intensificar sus ventas tradicionales de cereales, maderas y carbón. La Unión Soviética puede vender productos petrolíferos y ciertas materias primas (manganeso, cromo), incluso máquinas (pero éstas interesan a los países atrasados más que a los de Europa Occidental). Es preferible, por tanto, no hacerse ilusiones excesivas. Para ciertos países, como Francia, un aumento importante en porcentaje no está excluído: el acuerdo de julio de 1953 con la Unión Soviética prevé intercambios por valor de unos 12.000 millones de francos en cada sentido. Pero si dicho acuerdo llega a ser realizado, estos intercambios representarán apenas el 2 % del total de los intercambios franceses.

Algunos se imaginan que el mercado chino es inagotable. De hecho, los intercambios de China están orientados esencialmente hacia el bloque soviético. El total de las importaciones chinas procedentes del mundo libre se elevaría, en 1953, a 275 millones de dólares (268 en 1952). ¿Cómo se procuraría China repentinamente las divisas necesarias para efectuar compras suplementarias? Una intensificación de las importaciones chinas procedentes del mundo libre es posible si una parte de los productos chinos vendidos a la Unión Soviética es desviada hacia Occidente. Pero tal eventualidad es improbable.

Si la Unión Soviética lo desea, un cierto aumento de los intercambios es posible. Pero es dudoso que las exportaciones para Europa Occidental puedan aumentar repentinamente y en proporciones considerables.

La Unión Soviética posee, probablemente, importantes cantidades de oro. Mas no está muy de acuerdo con la doctrina que han profesado siempre sus dirigentes, el utilizar de un modo durable el oro para financiar un déficit substancial de los intercambios comerciales. R. A.

CARTA DE LONDRES

El nuevo presupuesto

Por ESTEBAN SALAZAR CHAPELA

Especial para LA NACION.

El día que el Ministro de Hacienda — the Chancellor of the Exchequer — pronuncia su discurso presupuestario en la Cámara de los Comunes, todo el país parece vibrar con una expectación donde entran por partes iguales el temor y la esperanza. Ese día nos damos cuenta que la política no es un juego abstracto situado fuera del espacio y del tiempo, como la filosofía o el cálculo infinitesimal, sino algo muy concreto y adherido a la tierra, a un país, a sus numerosos hogares y a todos y a cada uno de sus múltiples individuos. La mujer y el hombre, el niño y el viejo, los solteros, los casados, el clérigo, el militar, el seglar, todos estamos pendientes ese día de los labios del Ministro de Hacienda. Y digo "estamos" y no "están", porque mi condición de meteco no me exime aquí de disfrutar de los beneficios o de sufrir los perjuicios de cuanto se haya cocido en el meollo del Chancellor por antonomasia. El fumador fuma ese día con el temor de que le suban algunos peniques el tabaco y a la vez con la ilusión —ésta muy tenue— de que quizá se los bajen; la mujer de su casa hace las compras ese día nerviosilla, pues ignora si las cosas estarán mañana por las nubes o descenderán a una altura más asequible; el bebedor bebe su cerveza sin saber si esa es la última de la temporada o la primera de una larga serie de cervezas más económicas; el hombre de negocios suspende ese día todos sus proyectos hasta ver lo que dice el Ministro, Etcétera, etcétera... Es, pues, un día —el día del discurso del Chancellor— en que la cosa pública empalma directamente con la cosa privada, y en que esta cosa privada, al empalmar con la cosa pública, vive con la ilusión de que la cosa pública beneficie algo a lo privado y al mismo tiempo con el temor de que lo privado quede harto fastidiado por lo público. ¡Terribles vaivenes del corazón en ese día! ¡Terrible sino no saber ese día si lo que nos espera es una caricia o un estacazo!

Mientras tanto, el Ministro de Hacienda se ha dejado fotografiar por los periodistas en todas las poses imaginables, siempre mostrando la cartera que contiene el esperado discurso. El Parlamento está atestado. En el banco del Gobierno no falta ni un Ministro. La tribuna pública es un racimo de cabezas apretadas unas con otras. En el pupitre del Chancellor han colocado una botella de agua con su vaso correspondiente. Silencio. Ni la tos de un catarro. Ni la más leve carraspera. Ni siquiera se puede decir que cruza el espacio el trimotor de una mosca... De pronto, el speaker (presidente) concede la palabra a míster Butler. Y míster Butler se levanta. Y antes de que rompa a hablar, antes que míster Butler pronuncie el primero de sus vocablos, en el espacio abierto entre la concesión de la palabra y la primera palabra de míster Butler, el silencio ya pesa en la sala parlamentaria como si fuera un sólido. Y este silencio, señores diputados, este silencio que podríamos llamar augusto, este silencio que nos envuelve y nos aprisiona como una manta invisible, no está sólo en el Parlamento, no: en círculos concéntricos ese silencio ha salido a la calle y penetrado en las casas, en las oficinas, en las fábricas, en los talleres en los hogares más humildes y en el palacio del duque. Ese silencio es un símbolo. Es el símbolo de una sístole y de una diástole. Es el símbolo, dicho en pocas palabras, de la expectación, de la zozobra, del palpitar azaroso y proceloso de los corazones británicos (y no britanos ¡ay!) el día del presupuesto.

Míster Butler estuvo hablando esta vez nada más que dos horas. Hubiera podido ahorrar el Ministro —así se ha dicho después en todos los periódicos— una hora y tres cuartos, pero míster Butler prefirió reducirse a dos horas en vez de extenderse a quince minutos. En la tribuna pública estaban tres viejecitos retirados, de esos cuya pensión asciende a 32 chelines semanales; los pobres esperaban para ellos y para sus compañeros —un cuarto de millón en el país— algunos chelines más, cinco o siete cuando menos, a fin de acabar sus días con el estómago más caliente. El Chancellor les dijo a estos viejecitos que tenían toda su simpatía, pero que no pensaba aumentarles ni un penique. En la misma tribuna había comerciantes que deseaban desapareciera el **purchase tax** (impuesto de compra), para que la gente pudiera comprar más. El Ministro no mencionó el asunto. En fin, en la tribuna había ricos y pobres, empleados opulentos y empleados modestos, todos los cuales esperaban alguna palabra que les beneficiara de algún modo. El Ministro no se refirió a ellos. El Ministro dijo en cambio que la economía del país iba muy bien (cosa que es verdad), que la libra estaba ya más sana que una manzana y que debíamos alegrarnos mucho todos...

Los presupuestos son siempre aquí muy alabados y a la vez muy censurados, según beneficien o perjudiquen a unos u otros de los contribuyentes. Y en Inglaterra somos contribuyentes —pagamos contribución al Estado— todos. Sin embargo, los presupuestos de este año de míster Butler han sido los más originales de la historia inglesa, pues ha habido con ellos una unanimidad absoluta: todo ha sido censuras. Ni un elogio. Lo censuraron los laboristas, los propios conservadores, los periódicos de izquierda, derecha y centro. La razón de ellos es que estos presupuestos han sido —por decirlo con las palabras de un economista conservador— "una desilusión universal".

E. S. CH.

Londres, abril 1954.

PANORAMA

¿COMO ES?

A los 88 años y a los 68 de dirigir orquestas, se retira Toscanini. Este ha sido el comunicado de la prensa mundial. Nació el 25 de marzo de 1867; a los 9 años ingresó al Conservatorio de su ciudad natal y dos años después obtuvo una beca para estudiar cello con Carini. Pero veamos al Toscanini humano.

Nunca se sintió viejo. Siempre se defendió de los años con su juventud espiritual, que se revela a través de su intensa actividad.

En cierta ocasión le manifestó a uno de sus mejores amigos: "Querido O'Conell, nunca me dirán viejo. No quiero que alguien diga: "pobre Toscanini". Cuando la batuta tiemble en mi mano, dejaré de dirigir. Pero ese tiempo no ha llegado aún..."

Toscanini es distinto en la intimidad. En escena es otra cosa, parece ser que al influjo de la música, mientras sus manos tallan audibles esculturas, algo estuviera viendo. Tal vez visiones extrañas y alucinantes que le comunican a su rostro un algo de angélico y de diabólico.

Ha sido largamente criticado a través de libros; alguien decía, refiriéndose a las biografías: "El Toscanini que he visto, oído y estudiado de cerca en casi todos los órdenes de las relaciones sociales y profesionales, es muy distinto del que le ha sido presentado al público".

Toscanini es, hasta cierto punto, supersticioso. Pero en modo alguno religioso. No practica formalmente ninguna religión. En algunas de sus charlas sobre la política italiana, las alusiones al Papa siempre fueron vehementes.

En su casa nunca se vieron objetos del culto religioso. Dio a sus tres hijos nombres con W inicial: Walli, Wanda y Walter.

Toscanini actuó por primera vez ante el público estadounidense el 16 de noviembre de 1908, como Director de una reposición de "Aída" en el Metropolitan. Cuando el genial músico se retiró de la Filarmónica, garantizó que nunca competiría con la orquesta, a la cual debía fortuna y fama en los Estados Unidos.

¿DONDE?

Ginebra está viviendo un clima de nervios. Ya están recordando los tiempos en que la Sociedad de las Naciones funcionaba allí y luchaba, como hoy lo hace la NU, por mantener la paz.

La Conferencia sobre el Extremo Oriente ha traído un problema. Los círculos diplomáticos franceses informaron que China Comunista pidió que le reserven 200 habitaciones y el uso completo de uno de los cinco hoteles de lujo de Ginebra, durante esa Conferencia, que se iniciará en Ginebra el 26 del presente mes.

Estados Unidos ha pedido menos de 50 habitaciones; Gran Bretaña, sólo 40, y Francia lo mismo. En cambio, la Unión Soviética solicitó 120 y otro de los cinco hoteles, mientras que Corea del Norte pidió únicamente 60 habitaciones.

Además, el Gobierno de Peiping solicitó 35 oficinas en Ginebra. Se ignora lo que requerirán las delegaciones occidentales, pero según una alta fuente local, "no será nada como lo que piden nuestros camaradas de Oriente, amantes de la sencillez".

Estas formidables exigencias en materia de alojamiento están planteando un serio problema. La fecha se acerca y aún las autoridades no solucionan totalmente esta "impasse". Pero es necesario que esa Conferencia se realice, aunque los suizos duerman en la calzada.

Cartas al DIRECTOR

("Quisiera tener un diario escrito por el público".—Ibsen)

A la señora Graciela Letelier de Ibáñez

Señor Director: Suplico a usted haga publicar mis agradecimientos para con la esposa de S. E. el Presidente de la República, señora Graciela Letelier de Ibáñez, agradecimiento extensivo a las damas que la secundan en el Ropero del Pueblo, por haberme favorecido con una cama completa, que tanta falta hacía en mi humilde y modesto hogar.

Al dejar constancia de mis sinceros agradecimientos, hago votos por la salud de tan distinguida dama, que ha comprometido mi eterna gratitud.

Saluda a usted: **María Canslno.**

Recorrido abandonado

Señor Director: Agotados todos los medios posibles para conseguir un mejor servicio de locomoción hacia la Escuela Rural, con internado y externado de Apoquindo, recurrimos a su benevolencia para estampar nuestra enérgica protesta hacia los organismos encargados de remediar estas deficiencias y hacia las autoridades que deben hacer cumplir lo establecido. En esta escuela, las clases no pueden iniciarse conforme horario, porque el profesorado que reside en Santiago, por falta de locomoción, no puede llegar a su hora a la escuela, ni puede volver oportunamente a sus hogares.

El año pasado planteamos este problema a la Dirección de Transporte y a la Municipalidad de Las Condes. ¿Cuál será la autoridad capaz de ordenar se cumpla en forma normal este recorrido? En la actualidad, los días de semana sube sólo un dueño de micro, el que le estamos muy agradecidas, porque si no fuera por él, quedaría este recorrido muy abandonado.

Agradecen altamente a usted: **El personal de la Escuela Hogar N.o 18.**

Prolongación de una línea de buses

Señor Director: Me refiero al recorido de buses entre Lo Franco y Estación Central. Creo sería muy provechoso y conveniente prolongarlo hasta Plaza Bulnes o calle Arturo Prat, regresando por Alameda hasta el punto de partida, ya que los micros Diagonal 32, no alcanzan a servir el gran número de personas que necesitan trasladarse al centro. Estimo que sería muy beneficioso tanto para los obreros y estudiantes, como para los vecinos de los sectores Carrascal-Quinta Normal y poblaciones vecinas, todos los cuales realizan sus actividades en el centro de la ciudad.

Esperando ver publicadas estas líneas lo saluda atentamente: **E. B. O.**

Compró acciones "Soprole" pero no consigue leche

Señor Director: Por intermedio de LA NACION, el diario del pueblo, deseo hacer pública mi más enérgica protesta por lo que está sucediendo con la leche. Hago esta protesta como madre y en nombre de miles de ellas que sufren día a día lo indecible, al no poder alimentar a sus hijos como ellas quisieran.

La leche, señor Director, hace muchos días que no la vemos, que no la podemos conseguir. Sin embargo, he visto camiones de la "Soprole" descargando en las fuentes de soda y negocios similares, numerosas cajas llenas de botellas de leche.

Como contraste, en los hogares estamos padeciendo esta terrible escasez, que se hace más aflictiva en los hogares con niños.

Señor, Director, mi esposo —haciendo un gran sacrificio económico— compró acciones de la "Soprole" para asegurar el indispensable suministro de leche a nuestro hogar. Así se lo hicieron ver el día en que "cayó" con esas acciones. La propaganda aseguraba que aunque hubiera escasez, nunca faltaría la leche para los accionistas...

Pero la realidad ha sido ótra. Nos engañaron con la propaganda. Trágico engaño, porque hoy, como los días anteriores, he debido dar a mis hijos en el desayuno, agua caliente con algo de café. Con este sistema de alimentación, ¡no serán muy fuertes los hombres que he de entregar a la Patria en el futuro! ¡Magnífica manera ésta de fomentar la tuberculosis impidiendo que los niños tomen leche!

Creo, señor Director, que la solución sería entregarle a las fuentes de soda una cantidad limitada de leche, y el resto venderlo a nosotros, al público, que bien lo merecemos, después de años de sufrimientos y privaciones.

Saluda al Sr. Director: **Adriana Fuentes de G.**

Ampliación de la Cía. de Teléfonos

Señor Director: Hace años que el teléfono pasó a constituirse en un elemento indispensable para el normal desenvolvimiento de la vida diaria. En buenas cuentas, el teléfono es ya un artículo de primera necesidad, que se puede catalogar entre los de uso habitual.

Digo esto porque considero que la Compañía de Teléfonos debe hacer cuanto esté en sus manos para ir cuanto antes a la ampliación de este servicio, única forma de satisfacer los millares de solicitudes que están pendientes desde hace años. En una ciudad que se ha ido extendiendo casi sin control, y donde las distancias son cada vez mayores, el teléfono es una vital e imperiosa necesidad.

Sería digno de aplauso si las autoridades correspondientes tomaran cartas en este asunto e hicieran cuanto esté de su parte por darle pronta y feliz solución a este grave problema.

Esperando que dé cabida a estas líneas, que son el sentir de miles de vecinos de esta capital, lo saluda atte., **José Miguel Reyes.**

El problema del té

Señor Director: Como ocurre diariamente, desde las 6 horas forman cola desde Avenida Perú, hasta la mitad del Cerro San Cristóbal, una compacta muchedumbre de más de tres mil personas, en su mayor parte mujeres del pueblo y obreros que esperan adquirir un cuarto kilo de té en la firma Codeca, la cual abre sus puertas a las 9 horas. Vale decir, entonces, que la venta de té se inicia recién a las 9 de la mañana y se prolonga hasta el mediodía, atendida solamente por dos empleados.

El martes 6 de abril al suspenderse la venta a las 12 horas, quedó más de la mitad del público sin ser atendido, el que para no perder su ubicación "en la cola" se resignó a permanecer allí hasta las 3 de la tarde, hora en que se reanudan las ventas. Fácil es comprender que esta gente, estaba sin desayuno, y luego se quedó sin almuerzo, de pie y bajo un sol quemante, esperando, con la paciencia y la resignación que caracteriza a nuestro sufrido pueblo, la venta de un miserable cuarto kilo de té.

Creo de imperiosa necesidad que estos hechos sean conocidos por nuestras autoridades, a fin de que pronto solucionen este agudo y triste problema, disponiendo que el té sea distribuído en varios negocios para evitar angustiosas horas de espera frente a "un solo establecimiento".

Saluda atentamente: **Alamiro Peralta Salas.**

Máquinas con escape molestan al vecindario

Señor Director: Quiero referirme a la inconciencia de los choferes que manejan sus máquinas con escape libre. Estos señores del volante no tienen la menor consideración para con los miles de personas que, a causa del ruido de sus motores, no pueden dormir con tranquilidad. No creo que en otros países del mundo se permita a estos conductores manejar en esta forma; pero en Irrarrázaval, entre Manuel Montt y Antonio Varas, parece que estos desalmados han sentado sus reales. En este sector nadie puede asegurar que tal o cual noche podrá conciliar el sueño.

Me parece que estas anomalías deben guiar a las autoridades a castigar en forma ejemplar a los infractores.

Saluda a Ud.— **F. F., carnet 710991.**

La inflación

Señor Director: La inflación es un tema que ha dado mucho que hablar a entendidos en la materia y a los financistas de "pacotilla" que surgen en los bares después de muchas libaciones.

Generalmente, estos últimos no aportan nada positivo a la solución de este problema que, como chilenos, nos interesa a todos resolver. Al contrario, ellos producen más inflación porque gastan inútilmente en la cantina los valores que deberían incrementar los haberes domésticos.

Otro factor que a mi juicio es pro inflacionista, es la poca iniciativa que tenemos para emprender cualquiera empresa. Tenemos miedo de arriesgar el dinero en los negocios, y si alguno de nosotros lo llega a poseer, no acomete actividad productora que, desde luego, queda sujeta a eventualidades. En tal trance preferimos el camino más seguro: lo depositamos para que dé intereses; compramos bonos que más tarde resultan intereses bursátiles, o compramos algún bien raíz.

La producción es la gran panacea que debemos oponer enérgicamente a la inflación.

Al producir más quedamos en condiciones de abastecer las necesidades internas, y todo el excedente se exporta, logrando con ello un aumento de divisas que después nos permite hacer importaciones necesarias.

El país que puede exportar más de lo que importa, tiene que surgir forzosamente; no obstante, veamos el reverso. Estados Unidos, por ejemplo, vendió en 1946, 15.300.000.000 dólares, y sus compras ascendieron a 7.100.000.000 de dólares. El resto de 8.200.000.000 de dólares fue pagado a dicha potencia con oro y préstamos concedidos por ella misma. Estos desniveles provocan abaratamiento de dólares en el comercio mundial y además créditos unilaterales.

Cuando en nuestro país laboremos todos a conciencia, podremos decir sin ambages que hemos adquirido el derecho a ser considerados como héroes civiles o del trabajo.

Atte., **Luis H. Poneso B.**

MINISTROS VISITARAN HOY LICEOS DE AV. RECOLETA

Los Ministros de Educación y Obras Públicas, señores Eduardo Barrios y Orlando Latorre, invitados especialmente por el presidente de la Asociación de Centros de Padres y Apoderados de los Liceos Fiscales de Santiago señor Belisario Ascui, visitarán en la mañana de hoy, los Liceos de Hombres "Valentín Letelier" y de Niñas N.o 4 "Paula Jaraquemada", ubicados ambos en la Avenida Recoleta.

Esta visita, a la que también han sido invitados los parlamentarios por Santiago, tiene por objeto dar a conocer a ambos Secretarios de Estado y a las autoridades educacionales, las deplorables condiciones en que se encuentran los locales en que funcionan dichos establecimientos, en los que cursan sus estudios más de 2.200 alumnos.

Administración Pública

PRESIDENCIA.— La mantención de las líneas de tranvías números 30, 33, 36 y 5, le fue solicitada ayer al Presidente de la República por las directivas de los empleados y obreros de la Empresa de Tranportes Colectivos del Estado.

—Con el Jefe del Estado se entrevistó ayer el Ministro de Agricultura, señor Alejandro Hales, a fin de ultimar los detalles del viaje de S. E. a Los Angeles, a fin de inaugurar la planta azucarera de la IANSA.

CANCILLERIA.— Fue postergada para hoy, a las 16 horas, la habitual audiencia diplomática del Canciller. El señor Barros adoptó esta medida por tener que asistir a la sesión del Senado.

—El Cónsul de Chile en Neuquén, ha comunicado a la Cancillería que ha quedado restablecido el tránsito por el paso de Huasum, el que se encontraba transitoriamente suspendido.

INTERIOR.— Con el Ministro del Interior se entrevistaron ayer los diputados Edgardo Maass, José Cueto y Jorge de la Fuente, acompañados por los dirigentes de las Federaciones de Empleados de los Servicios de Utilidad Pública y Teléfonos, a fin de tratar sobre la solución de los problemas que afectan a esos gremios.

—Los dirigentes de la ANEF fueron recibidos por el Ministro Wilson y solicitaron el pago de las bonificaciones que se adeudan al personal de Beneficencia.

—Fue designado Gobernador de Constitución el señor Agustín Uribe Ramos

Este es el primer Gobierno que trata de definir una política del cobre

DIJO EL MINISTRO DE MINERIA, DON ROBERTO ALDUNATE, EN LA SESION DE ANOCHE DE LA CAMARA

Del Pedregal puso de relieve el patriotismo que el Gobierno del Presidente Ibáñez ha puesto en sus actuaciones

A las 24 horas de anoche terminó la sesión especial, que la Cámara empezó a las 19.45 horas de ayer, para ocuparse del problema del cobre. Asistieron el Ministro de Hacienda, don Guillermo del Pedregal; el Ministro de Minas, don Roberto Aldunate, y el Ministro de Agricultura, que por un tiempo fue subrogante de Minería, don Alejandro Hales.

RECABARREN.— Primeramente, pronunció un largo discurso el diputado agrariolaborista don Sergio Recabarren, quien elogió la actuación del ex Ministro del Trabajo, señor Poncea. Después observó la política relacionada con el cobre; que las compañías cupríferas de la gran minería han obtenido grandes utilidades; que el monopolio que, al respecto, existe es perjudicial para Chile; que la situación de los obreros del cobre es mísera, y que Chile debe extender sus mercados a todo el mundo. Luego calificó de ventajosa la operación de compra de cien mil toneladas de cobre, hecha por una firma suiza, que adquiere productos para la Unión Soviética, y se extrañó que esta operación no se hubiera aceptado.

Finalmente, y a nombre de los parlamentarios del PAL, presentó un proyecto de acuerdo, por el cual se pide la designación de una Comisión investigadora del problema del cobre.

DEL PEDREGAL.— El señor Recabarren fue interrumpido varias veces por el Ministro señor Del Pedregal, quien sostuvo que esa negociación nunca llegó a concretarse. Con este motivo, leyó diversos documentos en abono de sus afirmaciones. "Hasta ahora ha sido poco claro —afirmó Del Pedregal— el procedimiento que quieren seguir algunos para que se venda cobre detrás de la Cortina de Hierro; pero lo que está muy claro son las enormes comisiones que se hallan de por medio en estos negocios".

JARAMILLO Y PUENTES.— En el turno del Comité Liberal, terciaron después en el debate los señores Armando Jaramillo y Juan Eduardo Puentes.

Este sostuvo que, frente a la posibilidad de nuevos mercados para nuestro cobre, había que estudiar primero si los mercados orientales eran permanentes o transitorios; convenientes o meramente políticos.

El señor Jaramillo anunció una moción, por la que establecería un impuesto al cobre, para crear una Caja de Compensación, por las rebajas de salarios o despidos en la industria.

ALDUNATE.— El Ministro de Minería, don Roberto Aldunate —que ayer debutó en la Cámara— fue claro, breve y preciso en su intervención.

"Contrariamente a lo que se dice y se acaba de expresar —anotó— el actual Gobierno es el primero que trata de definir una política sobre nuestro cobre. Que el Gobierno está preocupado —agregó— de la solución de este problema, lo comprueba el proyecto que envió al Congreso, y que actualmente discute la Comisión de Hacienda de la Cámara, por el cual se crea el Instituto del Cobre de Chile.

"En esa Comisión —dijo— se han expresado sobre la materia las más diversas opiniones. Unos dicen que el proyecto sólo beneficia a las compañías; otros, que la nueva tributación propuesta no aumentará la producción. Ello quiere decir —comentó— que el proyecto del Ejecutivo es equilibrado.

"Tampoco ha sido zigzagueante —afirmó— la política que frente al cobre ha seguido el actual Gobierno, porque esta política está de acuerdo con lo que resolvió el Senado, después de la consulta que el Gobierno le hizo al respecto".

Reveló que al 5 de diciembre de 1953 (momento de la consulta al Senado) el stock de cobre era de 57.111 toneladas. Al 17 de abril del año en curso, dicho stock era de 58 mil 499 toneladas.

Dijo también que desde diciembre del año pasado se habían vendido, a los precios internacionales, 38.000 toneladas, incluídas las 97 mil que adquirió el Gobierno de Estados Unidos.

Después leyó una larga lista de personas o firmas, de Europa y EE. UU., que han propuesto al Banco Central la compra de diversas partidas de cobre. Señaló que casi todas ellas carecen de seriedad; corresponden a "rifleros" —dijo— y destacó que no se podía poner en duda la acuciosidad, la pulcritud y la honestidad con que han actuado, en el estudio y revisión de todas esas proposiciones, los funcionarios del Banco Central.

DURAN.— En el turno del Comité Radical, el señor Durán formuló extensas críticas, sobre la política que el Gobierno ha seguido frente al problema del cobre, y expresó que esa política no sólo había sido zigzagueante, contradictoria, sino hipócrita, porque el Gobierno, junto con ofrecer cobre a los Estados Unidos, había iniciado conversaciones de venta con representantes de Rusia y sus satélites.

REFUTA DEL PEDREGAL.— Durante una interrupción, que el señor Durán le concedió, el Ministro de Hacienda afirmó que estas críticas no sólo eran vehementes, sino injustas.

"Ese zigzagueo, esa contradicción y esa hipocresía, de que habla el honorable señor Durán —dijo Del Pedregal— es tanto más inaceptable, si se examina con serenidad lo que ha sido la acción de los Gobiernos de los Presidente Aguirre Cerda, Ríos y González, frente al mismo problema. Todos estos Gobiernos —comentó— debieron afrontar situaciones distintas; el primero actuó cuando se declaró la última guerra; el segundo, cuando dicha guerra se desarrollaba; el del señor González, cuando el precio del cobre llegó a cotizarse a 50 centavos la libra, por cuyo motivo se buscó un acuerdo más provechoso para nuestro país. De tal suerte, las actuaciones de esos Gobiernos también parecieron débiles y contradictorias. El honorable señor Durán repite ahora que la política del Gobierno frente al cobre también es contradictoria, y le agrega otros calificativos. No es justo, porque debe reconocer que el Gobierno del Presidente Ibáñez, frente al cobre, ha actuado con máximo patriotismo y sin otra mira que el interés del país. ¿Por qué el Gobierno negociaba con los Estados Unidos y estudiaba a la vez las posibilidades del mercado oriental? ¡Es que el Gobierno, como todos los habitantes de este país, también tiene inquietudes! Y era lógico que las tuviera, porque el cobre es una de nuestras principales fuentes de riqueza, y su venta interesa y preocupa a toda la nación".

Finalmente, se aprobaron dos proyectos de acuerdo: el de los diputados del PAL, que presentó Recabarren, y otro de los socialistas populares, que autoriza a la Mesa de la Corporación para citar a nuevas sesiones especiales, con el objeto de seguir debatiendo este mismo asunto.

REUNION DEL PAL EN VIÑA DEL MAR

En Viña del Mar, se reunieron anoche todos los dirigentes del PAL de la Provincia de Valparaíso, con asistencia de don Rafael Tarud. Se encontró también presente el diputado Raúl Benaprés.

En esta reunión el señor Tarud, hizo una exposición de los últimos acontecimientos políticos y destacó la importancia y proyecciones de la convocatoria que ha hecho la directiva general del PAL para el 1.o de mayo.

INSTITUTO CULTURAL REINICIARA LABORES

El próximo jueves 22, a las 19 horas, serán oficialmente inauguradas las labores del Instituto de Cultura Hispánica, por el director de la institución, señor Manuel Gutiérrez Lea Plaza, en la sede de Amunátegui 447.

En esta oportunidad el Embajador de España, Excmo. señor José María Doussinague, impondrá al señor Roque Esteban Scarpa, presidente del patronato del Instituto, las insignias de la "Orden de Alfonso el Sabio" en grado de Gran Cruz, de conformidad a instrucciones del Gobierno español.

LA VITIVINICULTURA NO PUEDE SOPORTAR MAS IMPUESTOS

Alarma causa la discusión de nuevos tributos en el Congreso

Una justificada alarma ha causado en la industria vitivinícola el proyecto que reforma la ley de impuesto a la renta a los bienes raíces y establece el impuesto a las compraventas, que actualmente se discute en la Cámara de Diputados.

En dicho proyecto, además de aumentarse fuertemente las presunciones de renta para los predios agrícolas, lo que es especialmente gravoso para la industria vitivinícola, ya que ésta exige mayores inversiones, se establece en el título cuarto un impuesto de 10 por ciento a las compraventas y transferencias a título oneroso de vinos.

Como es del dominio público, en los últimos tiempos la vitivinicultura ha sido castigada por numerosos nuevos tributos, que han hecho que el impuesto a la base pagado por esta industria sea el más alto que soporte actividad alguna en el país. Baste recordar que desde 1950 pasado debe pagar el impuesto a la producción, aumentado en un 50 por ciento por la ley 9.629, y en $ 0,50 por litro de vino para las obras de agua potable de Antofagasta.

El nuevo impuesto de 10 por ciento a las compraventas de vino ha tenido, por otra parte, una penosa experiencia en nuestro país. En 1947, por ley 8.762 se estableció un impuesto adicional de 10 por ciento sobre el precio de venta del vino. El resultado de este tributo, similar al que hoy se discute en el Congreso, trajo como inmediatas consecuencias la bancarrota de la totalidad del comercio mayorista en vinos, la desorganización en la distribución, el abastecimiento incontrolable y finalmente una merma considerable en el rendimiento de los impuestos de la Ley de Alcoholes. Tan desastrosos fueron los resultados de este gravamen, que el legislador se vió en la imperiosa necesidad de derogarlo, y lo hizo por ley 9.321, de 15 de febrero de 1949, bastando apenas un año para apreciar sus funestas consecuencias. Hay que agregar que la propia Dirección General de Impuestos Internos hizo indicaciones para derogarlo, en atención a la disminución en el rendimiento de impuestos referido.

En la misma ley 9.321 se establecieron nuevos tributos que reemplazarán al anterior, esta vez en forma de patentes adicionales para ciertos establecimientos de expendio del comercio mayorista en vinos.

Todos estos antecedentes dejan en claro los enormes perjuicios que se producirán en el caso de aprobarse el nuevo impuesto de 10 por ciento a las compraventas de vinos, perjuicios que no son en forma alguna hipotéticos, sino basados en la anterior existencia de este gravamen.

Como si ello fuera poco, es preciso tener en cuenta que mientras el promedio de los impuestos en Chile ha aumentado entre 1940 y 1952 en 16 veces, los impuestos que gravan a la vitivinicultura han aumentado en 77 veces y el precio del vino es sólo 12 veces. Los impuestos que gravan al vino constituían en 1940 el 1,8 por ciento de las entradas del presupuesto, y en 1952, cuando éste era muchas veces mayor, alcanzaban al 3,5 por ciento.

El desastre que para la vitivinicultura significaría el establecimiento del nuevo tributo, ha movido a todos los vinicultores a alzar su voz en contra de su aprobación y la Corporación Vitivinícola de Chile, entidad que representa a toda esta actividad en el país, ha hecho llegar a las autoridades las razones que aconsejan no establecer el nuevo impuesto.

CORDIAL ENTREVISTA.— S. E. el Presidente de la República, recibió ayer a la Directiva Nacional de la Alianza Popular. En la foto, de izquierda a derecha, los señores Mario Garay, Enrique Soto, Pablo Ossandón, Mamerto Figueroa y don Arturo Olavarría.

La Novena Comuna del MNI eligió directiva

La Novena Comuna del Movimiento Nacional Independiente, en Asamblea General efectuada ayer, procedió a elegir la nueva mesa directiva, que quedó constituída en la siguiente forma: presidente, señor Raúl Villegas; vicepresidente, Luis Galaz; secretario general, Jorge Carreño; secretario político, Andrés Ortiz; secretario de Organización, Rafael Guzmán; secretario de finanzas, señorita Raquel Miranda; secretario sindical, Sergio Bustamante; secretario de prensa y propaganda, Ernesto Santana; secretaria de Bienestar Social, Srta. Adriana Leteller; secretario juvenil, Enrique Ortiz; secretaria femenina, Srta. Ester Maldonado, y secretario de actas y correspondencia, Leonardo Vásquez.

En esta Asamblea se tomó también el acuerdo de aceptar el ingreso de la agrupación política denominada Movimiento Nacional del Pueblo (MONAP), resolución que fue aceptada unánimente por la asamblea.

Se acordó finalmente sesionar los días viernes de la primera semana de cada mes, a las 21 horas, en su local de calle Echaurren 644.

DIRECTIVA DE LA ALIANZA POPULAR SE ENTREVISTO AYER CON S. E.

Una cordial entrevista sostuvo en la mañana de ayer con S. E. el Presidente de la República, el Consejo Directivo, presidido por don Arturo Olavarría Bravo.

Además del Presidente de la Alianza, asistieron los dirigentes señores: Mamerto Figueroa Parot, Mario Garay, Enrique Soto, Ana Acosta de Urdaneta, Alfredo Ruiz Di'Biaggio, Raúl Barbosa, José Contreras y Pablo Ossandón.

A nombre de la organización, don Arturo Olavarría solicitó al Primer Mandatario el indulto de los periodistas del diario "Las Noticias Gráficas", a quienes se ha aplicado la Ley de Defensa de la Democracia.

El Excmo. señor Ibáñez manifestó que, aún cuando esos periodistas se habían extralimitado en el cumplimiento de su misión en forma activa, produciéndole tropiezos al Gobierno, él no tendría inconveniente en acceder, oportunamente, al indulto que se le solicitaba.

Hubo después un cambio de ideas sobre actualidad política y sobre la celebración de la Asamblea Nacional Constituyente de la Alianza Popular, oportunidad que aprovechó el señor Olavarría para recordarle a su Excelencia que en la visita anterior que le habían hecho, se le hizo presente que, si bien no era fácil obtener en el Congreso una mayoría ibañista, no era difícil producir mayoría en favor de proyectos ibañistas de interés público, lo cual había quedado recientemente comprobado con el despacho por la Cámara de la Ley sobre Delito Económico.

Al inquirir noticias sobre la Asamblea Nacional Constituyente de la Alianza Popular, que se realizará en el próximo mes de mayo, se le manifestó al Primer Mandatario que ese sería esencialmente un torneo de estudio de los principales problemas nacionales, con miras a llegar a conclusiones específicas sobre la solución de esos problemas, los cuales, oportunamente, serán puestos en conocimiento del Presidente de la República.

DIPUTADOS DEL PAL PIDEN SE POSTERGUE DIRECTORIO GENERAL

Durante el almuerzo, que todos los martes reúne a los diputados agrariolaboristas, se acordó comisionar a los señores René Benavides y Ramón Espinoza, para que consigan una postergación de la fecha del directorio general, fijada para el próximo 1.o de mayo.

En esta misma reunión, el diputado por Linares, don José María Muñoz San Martín, agregó su firma a la declaración de los diputados del PAL.

REUNIONES ZONALES CELEBRARA LA ANEF

La ANEF efectuó en la primera quincena de abril diversas concentraciones zonales de trabajadores del Estado con asistencia de dirigentes nacionales. En estos actos se acordó amplio apoyo al Directorio Nacional, y la concurrencia al Consejo que se verificará en Santiago los días 29 y 30 de abril, y 1.o y 2 de mayo próximo.

EL PARTIDO LIBERAL ABRIO DEBATE SOBRE REFORMA TRIBUTARIA

La Junta Ejecutiva del Partido Liberal sesionó ayer, bajo la presidencia del diputado Hugo Zepeda Barrios.

Se dió cuenta, en primer término, de una comunicación del Partido Conservador Unido por la que agradece el concurso prestado por el Partido Liberal en las elecciones de regidor por la comuna de Alhué.

El vocal don Fernando Claro Salas, propuso un voto de aplauso para los senadores señores Gustavo Rivera Baeza y Hernán Videla Lira, por sus discursos sobre doctrina liberal y situación económica, respectivamente. Por su parte, el vocal don Ladislao Errázuriz propuso se felicitase a los diputados del Partido, por su actuación contraria al proyecto de delito económico.

Finalmente se abrió debate sobre el proyecto de Reforma Tributaria. Fue criticado por el Sr. Guillermo Donoso, y el debate quedó pendiente para una nueva sesión que se efectuará mañana a las 10.30 horas.

Directiva Provincial de la Juventud de la Unión Nacional Laborista de Santiago, que fue elegida en Asamblea de Bases el día 19 de los corrientes, en su sede de calle Catedral N.o 1264.

MARIA DE LA CRUZ HABLARA HOY EN LA PLAZUELA YARUR

Convocados por la Tercera Comuna de la Unión Nacional Laborista, se celebrará hoy, a las 19 horas, una concentración de trabajadores en la Plaza Yarur.

En esta concentración popular de la Unión Nacional Laborista de la Tercera Comuna, usarán de la palabra, además de un dirigente comunal, el director nacional, don Raúl Barbosa; el secretario nacional, don Luis Erazo Valencia; el presidente nacional, diputado Galvarino Rivera, y cerrará el acto la líder de los trabajadores, ex senadora señora María de la Cruz.

Los obreros de ambos sexos de la Industria Yarur, que terminan su turno a las 19 horas, han sido especialmente invitados a este acto.

APROBADO EN COMISION PROYECTO QUE AUTORIZA DEPOSITOS EN ORO

La Comisión de Hacienda del Senado aprobó ayer, por unanimidad, el proyecto del Ejecutivo que autoriza al Banco Central y al Banco del Estado para recibir depósitos en oro o en monedas extranjeras.

A la sesión concurrieron el Ministro de Hacienda, don Guillermo del Pedregal; el gerente del Banco Central, don Felipe Herrera, y el Fiscal de esta institución, don Luis Mackenna.

La Comisión de Relaciones Exteriores del Senado sesionó con la asistencia del Canciller, señor Barros Ortiz, quien expresó que el servicio diplomático de Chile se encuentra en reestructuración.

Esta Comisión se pronunciará hoy sobre los Mensajes diplomáticos, que después votará la Corporación.

CAMARA.—

Se otorgaron a Calama beneficios de la Corporación de la Vivienda

En su sesión ordinaria de ayer, la Cámara de Diputados aprobó, por unanimidad, el proyecto del Ejecutivo, con trámite de urgencia, que incorpora a la ciudad de Calama en las disposiciones del DFL 285, que creó la Corporación de la Vivienda.

Luego se acordó prorrogar, hasta el 7 de mayo, el conocimiento del proyecto que autoriza la emisión de 10 mil millones de pesos en bonos, y del proyecto de Reforma Tributaria; y hasta el 8 de mayo, el conocimiento del proyecto que fija normas sobre el ingreso, permanencia y nacionalización de extranjeros; del proyecto que destina las multas eléctricas a la Fundación Viviendas de Emergencias; del proyecto que destina fondos para la construcción de edificios destinados al Servicio de Correos y Telégrafos, y del proyecto que financia obras de energía eléctrica ejecutadas por las empresas respectivas.

Todos estos proyectos tienen trámite de urgencia.

FACIL DESPACHO.— Se aprobaron las modificaciones introducidas por el Senado al proyecto que autoriza a la Municipalidad de Corral para contratar un empréstito, y al proyecto que concede beneficio del desahucio por años servidos a los obreros municipales.

Por unanimidad, se aprobó también el segundo informe recaído en el proyecto que destina fondos para la terminación del aeródromo de El Belloto, en Valparaíso.

Por indicación de la Mesa, en seguida se despachó el proyecto que concede fondos para la construcción de los caminos de Concepción a Arauco y de Arauco a Lota.

PETICIONES VARIAS.— El señor Izquierdo pidió antecedentes al Ministerio de Economía, sobre los precios del queso y la mantequilla.

El señor Ríos Igualt pidió se explicara por qué se había autorizado un alza del 400 por ciento en las tarifas del agua potable.

HORA DE INCIDENTES.— El señor Von Mühlenbrock solicitó que se arbitren los medios para solucionar el problema de los ocupantes de tierras, en Llanquihue y Aisén. En aquella provincia —dijo— hay 10 mil aspirantes a colonos; en ésta 5 mil. Finalmente elogió la actuación del Gobernador de Puerto Varas, don Ewaldo Klein.

El señor Huerta criticó la designación del señor Juan Castro Zuloaga, ex regidor de Molina, como gerente de Condecor.

Le contestó el señor Foncea, quien dijo que la inhabilidad de seis meses, que afecta a los regidores que han dejado de serlo para no ser nombrados en cargos públicos, no se aplica en Condecor, porque éste no es un servicio fiscal. Dijo que así lo había reconocido la Contraloría, pero que su informe se cambió después, por influencias del Partido Radical.

El señor Jorge Errázuriz protestó por la huelga producida en el Manicomio Nacional. Llamó "foragidos" a los que intervinieron en ese movimiento, atrincherándose en el edificio.

El señor Urrutia calificó de "político" el precio fijado a la leche.

El señor Miranda habló de los pequeños y medianos mineros.

Los señores Chelén y Poblete se refirieron al 25.o aniversario del Partido Socialista.

ACTIVIDADES PARTIDARIAS

UNION NACIONAL LABORISTA JUVENIL.— La mesa directiva ha quedado constituída como sigue: presidente, Sergio Muñoz Pinto; vicepresidente, Pedro Maturana; secretario general, Hernando Caruman; secretarias de actas, Graciela Gálvez y Gladys González; secretario de organización, Mario Baeza; secretario de prensa y propaganda, Mario Quiroz y secretario sindical, Julio Miranda.

PARTIDO NACIONAL FEMENINO.— Se pone en conocimiento de las presidentas de comunas y militantes del Partido que las reuniones de los miércoles comenzarán a las 19.30 horas.

Se encarece la asistencia a la reunión de hoy, por haber importantes asuntos que tratar.

PARTIDO PROGRESISTA FEMENINO.— Cítase a Asamblea General, para hoy, a las 19.30 horas, en Lira 868.

SENADO.—

Despachado proyecto que posibilitará la construcción de la nueva Escuela Militar

El Senado celebró ayer su 35.a sesión de la actual legislatura, bajo la presidencia del señor Alessandri, don Fernando.

Primeramente se aprobaron el proyecto, ya despachado por la Cámara, que exime de impuestos y contribuciones a las exposiciones que se realicen en el país bajo el patrocinio del Gobierno, y el proyecto, también ya aprobado por la Cámara, en virtud del cual se transfieren los locales de los sectores uno y dos de la Población Pedro Aguirre a sus actuales ocupantes.

Por indicación del señor Curti, se postergó hasta el próximo martes la discusión del proyecto que reconoce determinados beneficios a los funcionarios de la ex Caja de la Habitación, que pasaron a depender de la Corporación de la Vivienda.

A continuación se aprobó el artículo 4.o del proyecto que autoriza la enajenación de predios fiscales dependientes del Ministerio de Defensa Nacional, para destinar su producto a la construcción de la nueva Escuela Militar.

Se acordó conceder un nuevo plazo de 10 días a los señores senadores, para que puedan formular indicaciones al proyecto de reforma del Reglamento de la Corporación, el cual se votará en la sesión del martes 4 de mayo.

Por indicación del señor Faivovich, se portergó para el martes de la semana próxima el proyecto sobre previsión de las personas que han sido elegidas parlamentarios o regidores.

Luego se aprobó el proyecto, ya despachado por la Cámara de Diputados, que reforma el DFL 383, orgánico de la Dirección de Aprovisionamiento del Estado.

Se acordó tratar, en la sesión de esta tarde, los Mensajes sobre nombramientos diplomáticos pendientes.

Durante la Hora de Incidentes, el señor Bossay se refirió a la reciente exposición del Canciller, sobre la Conferencia Interamericana realizada en Caracas.

SE PREPARAN HOMENAJES EN MEMORIA DE BALDOMERO LILLO

El Departamento de Cultura y Publicaciones del Ministerio de Educación ha resuelto celebrar el cincuentenario de la aparición de "cuadros mineros", "Sub-Terra", del escritor nacional Baldomero Lillo.

Así lo anunciaron anoche el Ministro, señor Eduardo Barrios, y la señorita Brunilda Cartes, Jefe del Departamento de Cultura.

Señalaron que las diversas Direcciones Generales del Ministerio de Educación impartirán las instrucciones del caso a los jefes de los planteles, indicándoles la celebración de un certamen plástico y literario, en homenaje al recordado escritor, que tendrá un carácter nacional, y en el cual participarán estudiantes de las escuelas primarias superiores, liceos fiscales y particulares, escuelas técnicas, normales e institutos comerciales de todo el país.

El concurso plástico estará sujeto a las siguientes bases: Los concursantes desarrollarán los temas tratados por el escritor Baldomero Lillo, en su obra "Sub-Terra", de acuerdo con las técnicas de la acuarela, óleo, témpera, grabado, lápices de colores, tinta china, indistintamente, según la capacidad del alumno. Para el efecto de las opciones, esta fase del concurso se ha dividido en cuatro categorías, conforme a la capacidad y a la mentalidad de los alumnos en relación con sus estudios.

El concurso literario se divide en dos temas: Cuestionarios y Ensayos acerca de la personalidad literaria y humana de Baldomero Lillo.

Se otorgarán premios consistentes en valiosas colecciones de libros donados por editores, en materiales de labor plástica y en objetos de arte. Ambos concursos quedan abiertos desde esta fecha y la recepción de los trabajos quedará cerrada el 15 de junio del presente año.

El Ministerio de Educación convocará, en fecha próxima, a una reunión de todas las entidades literarias para acordar la ampliación de los homenajes que se rendirán a Baldomero Lillo. También se hacen gestiones para que el liceo de Coronel lleve el nombre de este notable escritor nacional.

ASIGNACION FAMILIAR POR HIJOS QUE SIGAN CARRERA SACERDOTAL

El Consejo de la Caja de Empleados Particulares, complementando un acuerdo anterior, resolvió en su sesión de ayer reconocer como cargas, para los efectos del goce de asignación familiar, a los hijos legítimos mayores de 18 años y menores de 23 años de edad, que sigan cursos regulares como estudiantes del Seminario Pontificio de Santiago.

Aprobó, además, jubilaciones para los siguientes imponentes: Inés Aguilera, Delfín Bahamondes, Cosme Farfán, Alejandro Lira, William Mac Donald, Armando Oñate, Daniel Tapia, Lorenzo Vásquez, Higinio Bernal, José Challe y Alejandro Rojas.

Acordó bonificaciones del cinco por ciento para Juan Holts, Rafael Vergara y Manuel Williams.

BUSES PARA CONCEPCION

El Alcalde de Concepción se entrevistó ayer en la mañana con el Director de la Empresa de Transportes Colectivos del Estado, para solicitarle la instalación de servicios dependientes de la ETCE, en la ciudad de su jurisdicción. Se informó que el Alcalde penquista se entrevistará con el Presidente de la República para tratar sobre este mismo punto, y se adelantó que se están realizando estudios técnicos de los que se espera un favorable resultado.

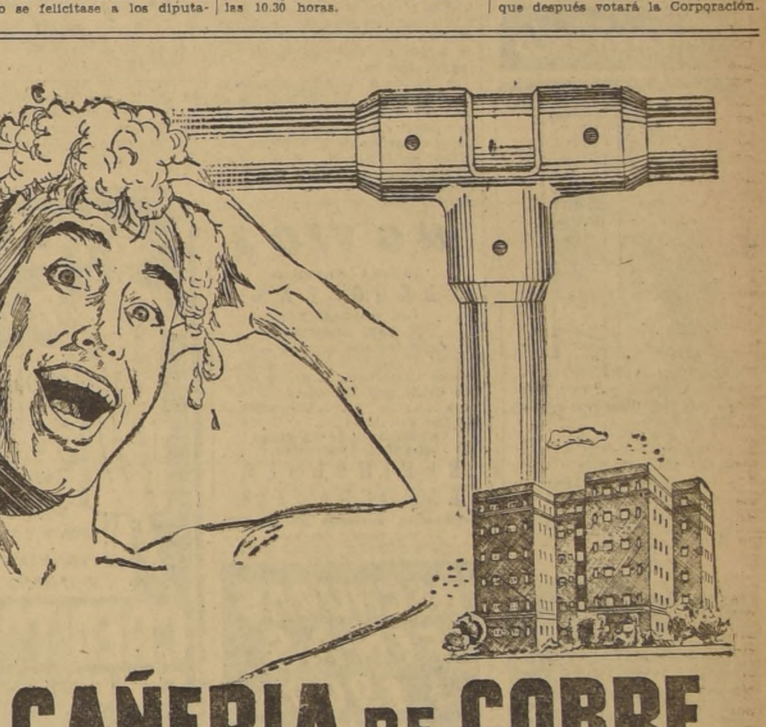

CAÑERIA DE COBRE

Agua abundante en todos los departamentos!

LA CAÑERIA DE COBRE NO DISMINUYE JAMAS SU VOLUMEN DE AGUA DEBIDO A QUE NO ADMITE OXIDACION...

TODA LA INDUSTRIA de la construcción, desde la de lujo hasta la más humilde, abarcando el edificio residencial, comercial o industrial, ha adoptado, usándola intensivamente, la cañería de cobre.

LAS VENTAJAS TECNICAS de su uso la han impuesto hace muchos años en el extranjero y desde hace cuatro años en Chile, desde que la fabricación nacional de este artículo lo puso a disposición de la industria de la construcción, en toda la variedad, desde 3/8" a 4".

"MADECO"

contribuye así a la solución del problema de la vivienda, aportando un artículo que ofrece ventajas técnicas por su mayor calidad y ventaja económica por su costo inicial y duración.

M. MADECO R.

RETACOX 930 - CASILLA 116-D - FONOS 53094-7 — DISTRIBUIDORES EN SANTIAGO Y PROVINCIAS

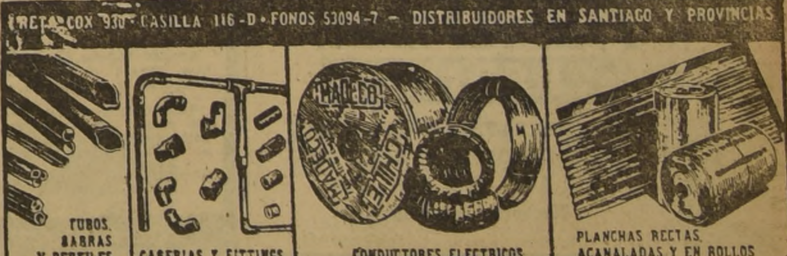

Norte

NUEVO AHIJADO DE S. E. (San Felipe).— El Intendente de Aconcagua don Armando Ramírez Prado, aparece en el grabado apadrinando junto a su esposa, a Angel Joaquín, séptimo hijo varón de la familia Olivares Labra. Su nieto, Sergio Raúl Ramírez fue bautizado en la misma ceremonia.
A la izquierda, aparecen los padres del nuevo ahijado de S. E.— (M. CASTRO, Corresponsal).

AUTOMOVIL DIO MUERTE A NIÑO

LA LIGUA.— Fue atropellado por el auto particular patente BL-50, de Santiago, en el camino el Blanquillo, vecindad del pueblo de Catapilco, el niño de 13 años de edad, Julio Silva Torres, conduciéndosele en estado grave al Hospital de La Ligua. Dada la gravedad de las diversas contusiones recibidas, el niño falleció al amanecer del día siguiente.

Según afirmación de varios testigos, el conductor del coche, habría entregado la suma de $ 60.000 a los familiares, para dar por terminado este suceso, firmándose un finiquito redactado por sus abogados, que viajaron especialmente a La Ligua, para arreglar este desgraciadísimo atropello. El sargento L. Umaña, que fue quien dio alcance al coche que causó tan trágico accidente, ha sido felicitado por el vecindario de La Ligua. (R. GATICA, Corresponsal).

AUTORA DE TEXTO ESCOLAR VISITO DEPTO. DE PETORCA

LA LIGUA.— Una detenida visita acaba de efectuar a este departamento de Petorca, la conocida pedagoga de la Dirección General de Educación Primaria, señorita Berta Riquelme S., quien es autora, conjuntamente con los distinguidos educadores, señores Luis Gómez Catalán y Domingo Valenzuela, del famoso silabario "Lea", que ahora se implantará en la enseñanza primaria de las 27 escuelas de este departamento.

Según declaraciones de la citada profesora, se ha logrado resolver el problema de las primeras letras aplicando en la niñez escolar este claro sistema, siguiendo la línea sistemática, no únicamente de los signos, sino que comprendiendo también las diversas estructuras de la sílaba castellana, sin apartarse del principio de la globalización en esta primera enseñanza. Siguiendo este método, el alumno utiliza el dibujo como simple recurso complementario, tanto del sentido como de la grafía, nunca como un equivalente de palabras escritas.

Al término de esta interesante disertación al Magisterio de este departamento, reunido en la ciudad de La Ligua, se sirvió en el comedor de la Escuela Superior de Niñas N.o 2, un té de compañerismo. (R. GATICA, Corresponsal).

SEPTIMO HIJO VARON DE MODESTA FAMILIA APADRINADO POR S. E.

SAN FELIPE.— El Intendente de la provincia de Aconcagua, don Armando Ramírez Prado, apadrinó el sábado último, en representación del Presidente de la República, a Angel Joaquí Olivares Labra, 7.o hijo varón de una modesta familia de la localidad.

Su nieto, Sergio Raúl Ramírez Ortiz, recibió también los óleos en la misma ceremonia.

Ambos bautizos se efectuaron en la Iglesia de la Merced, y ofició el acto el Comendador y cura párroco, don Ricardo Ahumada. La esposa del Intendente, Sra. Marta Gatica de Ramírez, sirvió de madrina al niño Angel Joaquín.

A la recepción en casa del jefe provincial, con motivo del bautizo de su nieto, se invitó a la familia del nuevo ahijado de S. E.— (M. CASTRO, Corresponsal).

EXTRAORDINARIO AUGE TURISTICO TUVO LA SERENA

LA SERENA.— La afluencia de turistas y de visitas durante los pasados días de Semana Santa, procedentes de Santiago y de las diversas ciudades del país, fue extraordinaria. No menos de tres mil personas y cientos de automóviles invadieron esta ciudad, cuya atracción es manifiesta.

El anuncio, además, de resonantes campeonatos de fútbol y de tenis; la Convención Nacional de Empleados de Tesorerías y otras destacadas actividades, contribuyeron a realzar el feriado de Semana Santa.

Desgraciadamente, este éxodo de visitantes, no pudo ser contenido por los hoteles y las residenciales de esta localidad, ni aún en las ciudades vecinas de Coquimbo, Vicuña y Ovalle. Hubo personas que debieron alojarse en casas particulares y otras en carpas improvisadas a la vera del mar, en el balneario de Peñuelas.

En vista de la circunstancia anotada, las autoridades locales se encuentran vivamente empeñadas en fomentar la creación de nuevos hoteles y residenciales confortables.— (TRONCOSO, Corresponsal).

VALPARAISO

Blanco 1161 **Teléfono 4427**

NUEVO JEFE DE LA MISION NAVAL NORTEAMERICANA.— El Capitán de Navío, señor Everett Foster (derecha), nuevo Jefe de la Misión Naval Norteamericana en Chile, acompañado del actual Jefe, Capitán de Navío, señor Roy Lajeneusse, que en estos días le hará entrega del cargo para regresar a su país.

"JUAN COCO" BURLO OTRA VEZ A LA POLICIA, AYER

VALPARAISO.— Juan Diego Cisterna, alias "Juan Coco", el presunto asesino del cuidador de la Casa de Botes, Arturo Brant Solar, logró una vez más burlar la policía. Anoche, fue cercado en Playa Ancha, pero con la habilidad que ha demostrado otras veces para huir, pudo emprender la fuga, rompiendo el cerco policial.

El Comisario Ricardo Angelini y sus detectives no cejarán en agotar todos los medios por aprehender a Cisterna, quien dará a conocer sensacionales detalles sobre el crimen de Brant, los cuales necesita la policía para dar feliz término a las pesquisas del caso.

AÑO ACADEMICO EN LA UNIV. CATOLICA

VALPARAISO.— Hoy, a las 19 horas, en el Salón de Honor de la Universidad Católica se efectuará la iniciación del Año Académico, acto al que han sido invitadas autoridades civiles y militares, representantes de la prensa, miembros del magisterio y ex alumnos.

En esta oportunidad se hará entrega de los diplomas de título a los nuevos profesionales cuyo número alcanza casi a 20.

ESTA GRAVE OBRERO VICTIMA DE AGRESION

VALPARAISO.— Está hospitalizado en la Asistencia Pública, con lesiones de carácter grave en diferentes partes del cuerpo, el obrero, Jorge Henríquez Gutiérrez quien fue objeto de una brutal agresión de parte del individuo Jorge Randens en el interior de una viña en "El Belloto", de la cual este último es cuidador.

NUEVAS TARIFAS EN MICROBUSES

VALPARAISO.— Los empresarios de autobuses de Valparaíso y Viña del Mar, han celebrado reuniones para tratar sobre el desfinanciamiento de los servicios de locomoción colectiva, que no les permitiría seguir manteniéndose con las actuales tarifas. El Sindicato General está tramitando una solicitud para el reajuste de tarifas.

TREN DE QUILLOTA SUFRIO ACCIDENTE

VALPARAISO.— Debido a una falla de la locomotora, el tren que corre entre Quillota y Valparaíso, con llegada a las 8,25 a Puerto, quedó de para ayer, en la Estación de Limache. Esto produjo una gran congestión de público y los pasajeros debieron ser transbordados al automotor que venía de La Calera.

LO QUE DICE LA PRENSA

VALPARAISO.— "EL MERCURIO", vuelve a ocuparse del bono reajustable y se manifiesta contrario a la forma en que se le reglamenta.

"LA UNION", insiste en sus observaciones sobre el proyecto de reforma tributaria estimándolo inconveniente.

JUBILACION DEL SUPERINTENDENTE DE LAS ADUANAS

VALPARAISO. — Se aseguró en círculos semioficiales que el Superintendente de Aduanas, don Enrique Valenzuela, iniciaría su expediente de jubilación, de lo que informaría mañana en la reunión de la Junta General de Aduanas.

Ante estos rumores la Cámara de Comercio de Valparaíso, envió un telegrama a la Cámara Central de Comercio en la cual le solicita pedir al Ministro de Hacienda que no acepte la jubilación del señor Valenzuela por tratarse de un funcionario de gran competencia, honorabilísimo, que da amplias garantías al comercio y cuya presencia en ese alto cargo se estima necesaria.

HOY O MAÑANA LLEGA LA CORBETA "CHIPANA"

VALPARAISO.— Esta tarde o mañana debe llegar a este puerto la corbeta "Chipana" que ha recogido en Iquique, Tocopilla y Antofagasta, personal transbordado de la Marina de Guerra.

ROBARON AUTO QUE VALE $ 1.000.000.—

VALPARAISO.— Don Guillermo Morens Cortés dio cuenta a Carabineros de Viña del Mar, que había dejado estacionado su automóvil Chevrolet, color cáscara, de dos puertas, patente provisoria 294, de Quillpué, en la calle 6 Oriente esquina 4 Norte, mientras realizaba algunas diligencias y que al volver a buscarlo se encontró con la sorpresa de que su coche, que avalúa en un millón de pesos, había desaparecido.

El automóvil robado ha sido encargado a radiopatrullas y al personal de las distintas comisarías.

Movimiento de vapores en Valparaíso

SURTOS EN EL PUERTO

LOVART, PERLIN, JUNIN, ANTONIOTO USODIMARE, OLAV BAKKE, SANTA ISABEL, VILLARRICA, GULF BANKER, CANELOS, POLLYCROWN y ANTONIA.

—LLEGAN—

—Hoy:
MARGOT, de Iquique.
ALONDRA, de Iquique.
—Mañana:
FRY HILL, de Iquique.
PILAR, de Tocopilla.
KUSAKAWA MARU, de Kobe.
—Viernes 23:
YONTUE, de Tocopilla.

— SALEN —

—Hoy:
GULF BANKER, para Nueva Orleans.
CANELOS, para Iquique.
JUNIN, para Arica.
—Mañana.
OLAV BAKKE, para Amberes.
ANTONIOTO USODIMARE, para Génova.
—Viernes 23:
VILLARRICA, para Arica.
PILAR, para Antofagasta.
FRY HILL, para Liverpool.

Compañía de Muelles de la Población Vergara

DIVIDENDO N.o 25
CIERRE DEL REGISTRO DE ACCIONISTAS

Se pone en conocimiento de los señores accionistas, que con fecha 10 de mayo de 1954, se pagará un dividendo de $ 2.50 neto por acción, por intermedio del Banco de A. Edwards y Cía. Para los efectos de este dividendo, el Registro de Accionistas permanecerá cerrado desde el 24 de abril al 10 de mayo de 1954, ambas fechas inclusive.

Valparaíso, 19 de abril de 1954

DELEGADO
EL DIRECTOR

Espectáculos de hoy en Valparaíso

AVENIDA (5184).— Madres solteras, La insoportable, Locura de primavera.
COLON (2949).— Los caballeros las prefieren rubias.
CONDELL (2027). — La octava maldición, Lazos que encadenan.
IMPERIO (4567).— La ausente y Agregados.
METRO (2111).— Mogambo, Agregados.
PACIFICO (6057). — Lo que se ocultó al mundo.
REAL (2640).— Rebelión apache, Ocho hombres.
RIVOLI (2263).— La muerte a medias, Sed de oro, Festival Laurel y Hardy.
VELARDE (4654).— Lo que se ocultó al mundo.
VALPARAISO (5522).— El bribón de los mares.
VICTORIA (3778).— La bala perdida y Odio en la sangre.
MUNICIPAL (V. del Mar.—81739). Cara de inocencia.
OLIMPO (Viña del Mar. — 81380).— La nave de los condenados.
RIALTO (Viña del Mar.— 81906). Sueño de Andalucía y Beso en la noche.
REX (Viña del Mar.—85050).— Lo que se ocultó al mundo.

NOTA.— Los números que van entre paréntesis corresponden al teléfono de cada sala.

LLEVARA SALITRE PARA LOS EE. UU.

VALPARAISO. — El vapor "Gulf Banker", que llegó ayer, procedente de Nueva Orleans, llevará en su viaje de regreso 6 mil toneladas de salitre para desembarcar en puertos norteamericanos.

ACTIVIDADES DE U. NACIONAL LABORISTA

VALPARAISO.— Gran actividad está desplegando la directiva provincial de la "Unión Nacional Laborista". Esta entidad política formará comités en La Calera, La Cruz, San Pedro, Limache, Peña Blanca, Villa Alemana, Concón, Viña del Mar, Casa Blanca, Laguna Verde, Placilla de Peñuelas. Junto a esto se intensificará la propaganda de la doctrina y programa del Partido. Existe gran entusiasmo por concurrir a la concentración que se efectuará en Santiago en el Teatro Caupolicán, el próximo domingo 2 de mayo. La directiva Provincial de Valparaíso actúa en estrecho contacto con la líder, señora María de la Cruz.

GRAN CARGAMENTO TRAE "MORAYBANK"

VALPARAISO.— El vapor "Moraybank", de bandera inglesa y que viene en viaje a Chile desde Calcuta ha retardado su arribo a Valparaíso debido al mal tiempo reinante en los canales australes. Este barco trae de la India para este puerto un gran cargamento que alcanza a un millón 370 mil 249 kilos, compuesto de 114 fardos de sacos vacíos con 36.970 kilos; 5.679 fardos de yute en fibra, con 53.413 kilos; 3.616 sacos con parafina en pasta, con 233.312 kilos, y 75 lingotes de estaño, con 3.360 kilos para la fabricación de envases para conservas.

FUNDO "MARIPOSAS" VISITO MINISTRO CARLOS VASSALLO

SAN CLEMENTE.— El Ministro de Salud Pública, don Carlos Vassallo, visitó la Hacienda "Mariposas" de esta localidad, dependiente del Departamento Agrícola del Servicio de Seguro Social. Lo acompañó el Director General de esta repartición, don Jorge Aravena Carrasco.

Se impuso, este Secretario de Estado, del movimiento administrativo de dicho fundo y del desarrollo que han experimentado últimamente los servicios colocados bajo la tuición de ese Ministerio. — (CORRESPONSAL).

NUEVOS JEFES EN SUC. DE VICTORIA DEL BANCO CHILE

VICTORIA.— Con motivo del ascenso y traslado del Agente del Banco de Chile, de Victoria, don Sofanor Tobar, a igual cargo en la Sucursal de Temuco, fue ascendido el contador de la Oficina don Remberto Galindo a Agente de la institución aludida en la Sucursal de Victoria.

En el cargo de Contador del Banco de Chile fue nombrado, a su vez, don Emilio Maass Silva, quien se desempeñaba en un alto cargo en la Oficina Principal de Santiago. El señor Maass arribó en la semana pasada a nuestra ciudad, y también asumió sus nuevas funciones. (A. PADILLA ZAPATA, Corresponsal).

Ejecución de obras públicas en Ñuñoa

ÑUÑOA.— La Unión Cívica de Ñuñoa, en su última sesión, acordó solicitar al Ministerio de Obras Públicas, por medio de un memorándum, que se llame a propuestas públicas para la realización de las obras de alcantarillado en el sector oriente de la comuna. Las avenidas y calles beneficiadas serían, Irarrázaval, desde Plaza Egaña hasta el empalme con Dr. Johow.

Se pedirá también que se consulte en el presupuesto próximo, los fondos necesarios para llevar a cabo las obras respectivas en la Población San José.— (RENATO SAEZ, Corresponsal).

200 CASAS CONSTRUIRA EL SERVICIO DE SEGURO

TALCA.— Doscientas casas para los imponentes del Servicio de Seguro Social serán construidas en nuestra ciudad, conforme al plan aprobado por el Consejo de esta institución en una de sus últimas reuniones. A este respecto, se informó que el Director del Servicio, don Jorge Aravena Carrasco, había conseguido incluir a Talca en dicho plan, pues, en el primitivamente bosquejado no figuraba como una de las ciudades favorecidas. Además, aumentando que Talca era una de las que más necesidad tenía de poblaciones para sus asegurados, consiguió que de esa cuota de doscientas, se construyeran en el presente ciento cincuenta casas, que irán a favorecer a otras tantas familias obreras.— (SOTO FUENTEALBA, corresponsal).

UN MUERTO Y CINCO HERIDOS EN EXPLOSION DE UN MOTOR

CURICO.— Un grave accidente se produjo en la tarde del lunes último en la vecina localidad de Potrero Grande, al explotar el motor de un locomóvil del aserradero del sector "El Buche".

Pereció instantáneamente el fogonero Segundo Melo, y recibieron heridas de gravedad los obreros Mario Figueroa, Mario Pacheco, Osvaldo Parra, Natalio Riquelme y Ruperto Villablanca. Este último fue trasladado al Hospital Traumatológico de Curicó, y dado su estado, se teme por su vida.

Se estima que la explosión del motor de la maquinaria, se produjo a causa del recalentamiento.— (MERINO, Corresponsal).

ELECCION DE UN REGIDOR SE EFECTUARA EN PUREN

PUREN. — El Ejecutivo ha convocado para elección de un Regidor para el 25 de los corrientes, con el fin de elegir reemplazante en el cargo por fallecimiento del señor Roberto Retamal Araneda. En esta lucha van los siguientes candidatos:

Luciano Huichalaf Alcapán, (Radical); Edmundo Jara Ruiz (Agrario y Conservador Unidos); Rodomilio Rodríguez Tiznado, (Socialista Popular), y Juan Luna Figueroa (Liberal).

Se ha designado Jefe de la Plaza, al capitán de Carabineros, don Enrique Saavedra Valencia. (RINGELE, Corresonsal).

Sur

EDIFICIO ESCOLAR, (Victoria).— Con fondos erogados por sus socios y amigos, la Sociedad Hogar Infantil, construyó para la Escuela N.o 23 de Victoria, el hermoso edificio del grabado, cuyo costo ascendió a la suma de tres millones de pesos.

Hizo entrega, el presidente de dicha institución, don Jorge Bachler J., durante un acto que fue prestigiado con la presencia de autoridades locales y de vecinos.— (PADILLA ZAPATA, Corresponsal).

PROYECTAN CONSTRUCCION DE NUEVO GRUPO ESCOLAR

VICTORIA, 19.— Con todo interés y entusiasmo han estado trabajando los dirigentes del Centro de Padres y Amigos, y la directora y profesoras de la Escuela Coeducacional N.o 4 de Victoria, del barrio ultraestación, para conseguir que se construya un Grupo Escolar que permita la asistencia de medio millar de alumnos y alumnas que concurren a esta escuela primaria superior.

Los vecinos han reunido algunos fondos y, además, dispusieron de los terrenos necesarios para esta nueva construcción que han ofrecido entregar en forma totalmente gratuita a la Sociedad Constructora de establecimientos Educacionales con el compromiso de que dicho organismo inicie las obras proyectadas a la mayor brevedad.

Además, se consulta en el presupuesto nacional del año en curso, una partida de medio millón de pesos, destinada a la adquisición de acciones de dicha institución, para que su valor sea invertido en la construcción del edificio de la Escuela Superior N.o 4 de Victoria.

MINISTRO VASSALLO AGRADECE SALUDOS DE PRENSA DEL SUR

VICTORIA.— El Ministro de Salubridad, don Carlos Vassallo, envió una conceptuosa comunicación al Círculo de Periodistas de Victoria, en respuesta a la felicitación que recibiera al asumir su cargo.

Su texto es el siguiente: "Señor Aner Padilla Zapata. Victoria. Distinguido señor y colega: Quiero agradecer a Ud., personalmente y por su intermedio, al Círculo de Periodistas de Victoria, sus generosas frases de felicitación".

"Tanto Ud. como el Círculo de Periodistas de Victoria, pueden contar con la seguridad de que seguiré sirviendo a los periodistas, con la mejor voluntad y con el mayor entusiasmo.— CARLOS VASSALLO, Ministro de Salubridad y Previsión Social.

MEJORARAN SERVICIOS COLECTIVOS DE TALCA

TALCA. — Con quince nuevas máquinas contará Talca para sus servicios de movilización colectiva urbana y rural, en la actualidad muy deficientes por el mal estado en que se encuentra la mayoría de las que cubren los diversos recorridos. Esa cuota ha correspondido a nuestra ciudad de los 100 chassis-buses destinados a provincias, de una partida de cincuenta buses que se importarán por intermedio de la Confederación de Dueños de Autobuses de Chile, cuya operación ya fue autorizada por CONDECOR. Es probable que esos nuevos chassis-buses lleguen a Talca en el mes de agosto.

Por otra parte, dentro de pocos días deberán llegar a esta ciudad otras tres máquinas para estos servicios, cuota que corresponde a una internación que se había hecho con anterioridad. De tal manera, pues, que las diversas líneas urbanas y rurales tendrían un servicio notablemente mejorado, cosa que se reclama con sobrada razón.— (SOTO FUENTEALBA, corresponsal).

SERVICIOS DE URGENCIA

ASISTENCIA PUBLICA:
Central, 69191; Posta 2, 50061; Posta 3, 91011; Ñuñoa; 43360; Providencia, 45671.

BOMBEROS:
Cuerpo de Santiago: Comandancia, Sto. Domingo 978, teléfono 61171.
Cisterna: 1.a Compañía teléfono 166; 2.a Compañía, teléfono 159; 3.a Compañía, teléfono 263.

Conchalí: Teléfono 65675.

Ñuñoa: Teléfono 46207; 1.a Compañía, teléfono 42366; 2.a Compañía 46650; 3.a Compañía, teléfono 160.

Quinta Normal: 1.a Compañía, teléfono 95077; 2.a Compañía, teléfono 90114.

San Miguel: Teléfonos 53020 y 53607.

CARABINEROS:
Prefectura General, 60151.

INVESTIGACIONES:
82211 y 82213.

RADIOPATRULLA:
Carabineros, fono 62261.
Investigaciones, 64258.

VACUNATORIO VETERINARIO PREVENTIVO CONTRA LA RABIA:
Dublé Almeyda 3118, días lunes a viernes. Horas de atención: 10 a 11 horas.

TURNO DE BOTICAS

— SEMANA DEL 17 AL 24 DE ABRIL —

FARMACIA:	DIRECCION:	FARMACIA:	DIRECCION:
Imperial	Ferm. Vivaceta 2602.	La Unión	Molina 892.
Santa María	Avda. D. Santa María 1140.	Unión Central	San Ignacio 2043.
Santa Laura	Santa Laura 1183.	Española	Estado 251.
City	Independencia 572.	El Mercurio	Puente 818.
Conchalí	Recoleta 2650.	América	San Diego 301.
La Franciscana	Recoleta 271.	Escobar	Art. Prat 1401.
Francesa	San Pablo 2002.	Arriagada	Art. Prat 2077.
Mapocho	Matucana 1098.	Pérez	Lira 301.
Troncoso	Agustinas 1206.	San Roj	V. Mackenna 1189.
Casalí	Catedral 2802.	El Llano	San Ignacio 2851.
Mendoza	Carrascal 4220.	Bermaco	Gran Avenida 3615.
Apolo	J. J. Pérez 6010.	Carmen	Gran Avenida 3914.
Sanax	Mapocho 4181.	El Bosque	Gran Valdivia 28
Andrade	B. O'Higgins 2902.	Julca	P. de Valdivia 4351.
Iquique	Dolores 1198.	Plaza Egaña	Pucará 4351.
Tucapel	San Alfonso 1005.	Estadio	Avda. Condell 1278.
		C. Covarrubias	Irarrázaval 5701.
			Avda. Grecia 478.

NOTA.—De acuerdo con el artículo 61 del Reglamento de Farmacias, el turno nocturno es sólo para el despacho de recetas y el expendio de medicamentos de urgencia, y será atendido después de las 21 horas por la rejilla correspondiente.

ITINERARIO

Los 5 Museos existentes en la capital atienden diariamente de 10 a 13 y de 15 a 18 horas, excepto los lunes, en que descansan. La Biblioteca Nacional atiende de 9 a 13 y de 14 a 20 horas, todos los días. La Biblioteca del Congreso Nacional y del Instituto Pedagógico, lo hacen de 10 a 13 y de 15 a 18 horas.

Las direcciones de los mencionados establecimientos públicos son las siguientes: Museo de Arte Popular, Cerro Santa Lucía.— Museo Histórico Nacional, Miraflores 50.— Museo Nacional de Bellas Artes, Parque Forestal con Avenida Santa Lucía.— Museo de Historia Nacional, en el interior de la Quinta Normal, y Museo Pedagógico, Dieciocho 1945.— Biblioteca Nacional, Alameda Bernardo O'Higgins, cuadra 4.— Biblioteca del Congreso Nacional, Alameda Bernardo O'Higgins, cuadra 6.— Biblioteca Nacional, en el edificio del Congreso, y Biblioteca de la Dirección General de Estadística, Cienfuegos 210.

CASA Fluoresco
ESTUFAS A PARAFINAS

La magnífica estufa Mademsa y 5 otras marcas de las mejores.
¡Qué!
—NO DAN OLOR
—NO DAN HUMO
—NO HACEN RUIDO
JOAQUIN BIGAS S.
IMPORTADOR
MERCED 754
— FONO 33243 —

NOVIOS
¡ULTIMA NOVEDAD!
ARGOLLAS
SIN SOLDADURAS
EL PAR, GRABADAS
Oro de 14 quilates ... $ 1.500.—
Oro de 18 quilates, ctes. 2.500.—
Oro de 18 quilates, Med. 2.800.—
Oro de 18 quilates, gruesas ... 3.000.—
Argollas cinceladas ... 3.650.—
Unico fabricante en Chile:
JOYERIA FRANCISCO
BLEIHOLDER
BANDERA 268
Reembolsos, enviando previamente 50 por ciento del valor.

ACERO
PLANOS PARA RESORTES
OCHAVADO REDONDO
Y CUADRADO PARA MINAS
OFRECE
S. SACK
SAN PABLO 1179
MORANDE 817
V. MACKENNA 1648

HECHURAS FINAS
$ 1.900.-
CLIENTES PROVINCIAS
PROBAMOS INMEDIATO
SASTRERIA "PARIS"
HUERFANOS 1424

YOLI Modas

ABRIGOS
DE SEÑORAS Y NIÑITAS
TAPADOS 3/4
VESTIDOS
SEDA Y LANA
TRAJES SASTRE
UNIFORMES etc.
CREDITOS
SAN DIEGO 912
RECORTE ESTE AVISO: VALE $100

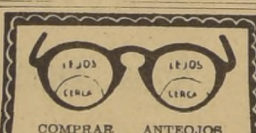
COMPRAR ANTEOJOS NO ES CUESTION DE PRECIO, SINO DE CONFIANZA
Optica Oscar Hammersley
BANDERA 290
Frente Banco Edwards
Casilla 3164
NO CONFUNDA
Atención periódica a provincia.

VISTASE CORRECTO
SIN PAGAR EL LUJO
MOISES JARA
SASTRE
Especialista en cuerpos difíciles, ofrece a usted
Hechuras finas $ 2.200
SAN ANTONIO 15
(ALTOS) FONO 84363

PISTOLAS
"Collart" CALIBRE 22
REPETICION

$2.100.
CREDITOS!
Además: Pistolas de fogueo, para jóvenes y señoritas; sobaqueras y cartucheras.
Reembolsos y contado diez por ciento de descuentos. Unico distribuidor para Chile:
MORANDE 456 — CASILLA 8055 — SANTIAGO
Armería FRANCESA

VACUNA ANTIRRABICA

REMEDIOS
Contra arestín, eczemas, catarros de los oídos, lombrices, parásitos de la piel. Polvos Insecticidas, loción parasitida, jabón desinfectante.
Tónico Vitaminado para hembras con crías.
Dr. L. Schmidt Herman
Monjitas 667 — Santiago — Fono 34473

Cuando desee comprar un radio
COMPRE UN
PHILIPS

Pida una demostración donde su distribuidor autorizado y consulte las facilidades de pago.
Dira-MERCED 709 esq. Mac Iver

MODAS "HONET"
CREDITOS
TRAJES SASTRE - VESTIDOS
CHAQUETONES Y ABRIGOS
GRAN SURTIDO
Hechuras seleccionadas
SAN PABLO 960 (INTERIOR) FRENTE MERCADO

LA CASA DE LOS PIJAMAS
Fábrica de Pijamas y Batas de levantarse, para Señoras Caballeros y Niños.
Ventas directas al público en
HUERFANOS 1165

FCA. SILVANA

Vestidos, Abrigos, Chaquetones señora y Moda Infantil.
Créditos
1/2 cuadra San Diego
COQUIMBO 1170

DOLARES Y NACIONALES
COMPRO
PAGO LOS MEJORES PRECIOS
INTERMAR
ESTADO 152-OF. 818

Fábrica de Confecciones "LONDRES"
VENTA A PRECIOS DE FABRICA

Abrigos — Trajes sastre — Chaquetones 3/4 — Vestidos — Faldas — Blusas.
HECHURAS EN 24 HORAS
LONDRES 9

A 12 Meses Plazo
TERNOS Y SOBRETODOS
sobre medida ofrece la acreditada Sastrería
LA BUENOS AIRES
SOLO POR ESTE MES
San Antonio 372
2.o piso, oficina 10, y por Huérfanos 801. Ascensor.

SASTRERIA
JUAN JOSE JARA
HECHURAS FINAS:
$ 2.200.—
UN CORTE ESPECIAL PARA CADA CUERPO.
Se reciben composturas
21 DE MAYO 617
2.o PISO, LOCAL N.o 7

VIRADOS
PERFECTOS ZURCIDOS INVISIBLES-HECHURAS FINAS
TRANSFORMACIONES
TRAJES VARONES-PRECIOSOS
TRAJES SASTRES DAMAS
LIMPIADOS EN SECO Y VAPOR
TENIDOS LUTOS ULTRA-RAPIDOS
ARREGLOS EN GENERAL
CLIENTES PROVINCIAS REEMBOLSO
CLINICA DE TRAJES
HUERFANOS 1424

DIPLOMATICAS.— El Secretario de la Embajada de Italia, Sr. Silvio Falchi, y Sra. Adi-Tiberi de Falchi, ofrecerán hoy, en su residencia de Hernando de Aguirre, un cóctel a un grupo de sus relaciones.

—Circula la siguiente invitación: "Mr. et Mme. Henrique Viteri prient a vous de leur faire l'honneur de venir chez eux le Jeudi, 2/ avril a 19 heures".

—El Primer Secretario de la Embajada del Ecuador y la señora de Viteri Jiménez ofrecieron anoche una comida en su residencia en honor del Director del Protocolo y la señora de Cubillos a la que asistieron además el Excmo. señor Embajador de Argentina y señora de De la Cruz Quintero y el Consejero de la misma Embajada y la señora de Scagliotti.

AL EXTRANJERO.— A bordo del Santa Isabel se embarcará esta tarde, de regreso a su patria, el señor Emery R. Kiraly, Jefe Administrativo de la Embajada de los Estados Unidos en Santiago. El señor Kiraly viaja en compañía de su esposa y sus tres hijos.

—En el mismo barco regresa el Agregado Aéreo Adjunto de la Embajada de los Estados Unidos, Major Arthur D. Gaston, acompañado de su esposa.

COMIDA.— El próximo sábado se llevará a efecto en el Club de la Unión, la comida que sus relaciones ofrecen al señor Pedro Errazuriz Larraín y señora María Ossa de Errázuriz.

Las adhesiones se reciben en la Caja del Club.

DESPUES DE LAS CREDENCIALES. — El Excelentísimo señor Alfonso Goicoechea, momentos después de la presentación de credenciales a S. E. el Presidente de la República, departe con los miembros del protocolo que lo acompañaron en este acto. De izquierda a derecha, el Edecán Aéreo de Su Excelencia, Comandante de Grupo Horacio Rojas; el Excmo. señor Goicoechea; el Subdirector del Ceremonial y Protocolo, don Alvaro Droguet, el Secretario del Protocolo, señor Enrique Javalquinto, y el Cónsul de Costa Rica, señor Rodolfo Infante García.

DEL EXTRANJERO.— En la próxima semana regresará de Montevideo y Buenos Aires, la señora Silvia Campaña de Kosterlitz.

—Por la motonave "Salaverry", de la Compañía Inglesa de Vapores, que salió de Liverpool el día 9 del presente, viajan con destino a Valparaíso, las siguientes personas: Sr. C. Núñez Fernández; Dr. C. Burns y señora y señor E. N. Gordon.

EN HONOR DE JORGE PRAT Y SEÑORA.— El próximo sábado se llevará a efecto, en los salones del "Goyescas", el almuerzo que sus numerosos amigos ofrecen al señor Jorge Prat y señora, después de su viaje por Estados Unidos y Venezuela, donde el señor Prat asistió como delegado de Chile a la Décima Conferencia de Caracas.

Las adhesiones se reciben en la Caja del establecimiento.

CONDECORAN A ROQUE ESTEBAN SCARPA.— Durante la ceremonia inaugural del período de actividades del Instituto Chileno de Cultura Hispánica, el Embajador de España, señor Doussinague, impondrá a don Roque Esteban Scarpa, Director fundador del Instituto y actual presidente de su Patronato, la Gran Cruz de la Orden de Alfonso X el Sabio, que S. E. el Jefe del Estado español le ha conferido por el alto valor de sus servicios culturales a la causa de la hispanidad.

El Instituto invita a sus socios, a los amigos, alumnos y ex alumnos de Roque Esteban Scarpa, a la ceremonia que se efectuará mañana jueves a las 19 horas, en Amunátegui 447.

HOY SESIONA EL ROTARY CLUB DE SANTIAGO.— A mediodía de hoy, en el Roof Garden del Hotel Carrera (15.o piso), celebrará su sesión semanal el Rotary Club de Santiago, bajo la presidencia del vicepresidente don Carlos Fath Henry.

En esta oportunidad el socio señor Ignacio Palacios García Reyes se referirá a la labor desarrollada por el Comité de Trabajos pro Niñez.

El Rotary Club de Santiago verá con especial agrado la asistencia a su sesión de hoy de los rotarios extranjeros, y de provincias que se encuentren de paso por la capital.

CLUB DE INGLES. — Como todos los miércoles, se efectuará hoy el almuerzo de los miembros del Club de Inglés. En esta oportunidad los asistentes no sólo podrán practicar sus conocimientos del idioma, sino contarán con la presencia del cantor melódico Luis de Castro, que se ha constituído en la revelación radial de los últimos tiempos.

Los interesados en participar en este almuerzo del "Club de Inglés" pueden inscribirse en la Secretaría del Instituto Chileno-Norteamericano de Cultura, hasta las 12 horas del día de hoy.

BAUTIZO. — En Concepción ha sido bautizada María Cecilia, hija del señor Hugo Zuloaga González y de la señora Juanita Castro de Zuloaga.

Fueron sus padrinos el señor Carlos Cuevas Ramírez y señora María Isabel Zuloaga de Cuevas. Impuso los óleos el Rvdo. Padre Provincial de Capuchinos, don Juan de Ochoví.

MATRIMONIO OLAVARRIA GABLER - ADVIS REHREN. — Está circulando el parte de matrimonio del señor Arturo Olavarría Bravo y señora Juana Gabler de Olavarría, en el que participan el matrimonio de su hijo Arturo con la señorita Minna Advis Rehren. La ceremonia se efectuará privadamente el próximo sábado, a las 13 horas, en la Parroquia de la Anunciación (Plaza Pedro de Valdivia).

—Asimismo, la señora Ludmila Silva de Calderón participa el matrimonio de su hija María Eugenia con el señor José Sergio Vizcaya Bustos, ceremonia que se realizará privadamente el próximo sábado.

—El señor Thuval Flen y señora Elena Cuadros de Flen participan el matrimonio de su hija Mónica con el Dr. Fernando Pérez Corey, que se efectuará en la Parroquia de la Anunciación el próximo sábado.

—Circula el parte de matrimonio del señor Antonio Varas Carrasco con la señorita Raquel Valdivieso Yávar. La ceremonia se efectuará privadamente en la Iglesia de los RR. PP. Franceses el próximo sábado, a las 17.15 horas.

MANIFESTACION.— Mañana, en el Hotel Carrera, el señor Enrique Viteri Jiménez, Secretario de la Embajada de Ecuador, será festejado por sus amigos con una comida, con motivo de su reciente ascenso a ese cargo y por la condecoración de la Orden "Al Mérito" otorgada por su Gobierno.

NOTAS CHILENAS DE NUEVA YORK. — NUEVA YORK. (CHIAM).— En compañía de su señora, Clotilde Modigliano, llegó a Baltimore, por el Imperial, de la Compañía Chilena de Vapores, el doctor Guido Modigliano, vicepresidente del Instituto Cultural Chileno-Italiano, quienes partieron por el mismo vapor para Europa el 2 de abril de 1954.

—Patrocinadas por el Rotary Club de Valparaíso, se encuentran estudiando y trabajando en Queen of Angels Hospital, las señoritas Alicia Guzmán y Mónica Alvarez; en Park View Hospital, la señorita Gertrudis Michler, y en Temple Hospital, las señoritas Oriana Rodríguez y Eliana Araya, todas en Los Angeles, California; y la señorita Inés Bize, en la Universidad de Denver, Colorado.

—Visitaron la Chile-American Association, el ingeniero electricista de la Compañía Chilena de Electricidad, señor Carlos Heusser Bustamante, quien ha empezado a asistir a una serie de semanarios en Nueva York, Chicago, ciudades de Pennsylvania y unos Estados sureños, y el señor, oriundo de Iquique y hasta hace poco empleado de la Compañía de Acero del Pacífico, en Huachipato, Fernando Layí Pachí.

—Se encuentra en Nueva York, becado por el Departamento de Estado estadounidense y Life Magazine, el señor fotógrafo de Zíz-Zag Mario Vargas Rosas, quien hace estudios en su especialidad.

—Para agasajar a su presidente, el doctor Eduardo Juliet, quien acaba de regresar de vacaciones en México, la Asociación de Publicistas y Traductores Hispanoamericanos dio una magnífica cena en el Restaurant Cortile, de Nueva York, el 7 de abril de 1954.

—La señorita María Loreto Melo Urzúa, con motivo de su cumpleaños, reunió en su casa a sus amigas, señoritas María Eugenia Bravo Moreno, María Eugenia Fermandois Huerta, Sonia Flory, Bernardita Pizarro Mass, y los señores Harold Biggs Hurtado, Patricio y Jorge Bravo Moreno, Arturo Fermandois Huerta y Pablo Melo Urzúa.

—Del puerto de Filadelfia, se embarcaron para Chile, por el Santa Bárbara, el 9 de abril, el médico de la Chile Exploration Company en Chuquicamata, doctor Alfonso Darricades, su señora, Katherine de Darricades, y sus hijas, señoritas Jeanne e Irene Darricades, y el miembro de la Misión Militar de Chile en Washington, teniente coronel Eduardo Gillmore.

Dia de desfile de modas en el Salón de Té del Hotel Carrera.-

Como todos los miércoles, hoy día, Luisa Alcalde y sus distinguidas modelos presentarán las últimas creaciones de otoño e invierno, de las firmas Tweed Gothi, Luxo-Tex y Strazza y Laban, a la hora del té.

El modelaje está a cargo de José Fox, Chez Las Lilas y Madame Anette.

La dirección del Hotel Carrera nos encarga de informar que no se reservan mesas en los días de desfiles de modelos.

QUE USAR...?

La vida diaria impone el traje práctico que pueda ser usado a distintas horas del día. A este tipo de traje se le llama "de 9 a 9", y son los que prestan mayor utilidad a la mujer. Para formar un conjunto de éstos, puede ceñirse a las siguientes condiciones:

Un traje sastre negro que no lleve la línea clásica. Puede adornarse con pasamanería en el mismo color.

—Un pequeño sombrerito en forma de boina también negro. De línea muy simple para poder usarlo indistintamente.

—Una blusa de popelina de seda, de hilo o lanilla en blanco o color pastel, puede llevarse en un almuerzo, en la oficina y en las compras.

—Un sweater ya sea negro de mangas largas o de color amarillo o cualquier otro tono.

—Una blusa elegante muy escotada de raso, tafetán o encaje, para usarla en el coctel o la comida.

—El mayor interés debe estar en esta clase de toilettes en los adornos que se colocan, ya sea en el día o en la tarde y noche. Un pañuelito o bufanda pequeña alrededor del cuello que quede bien con el sweater y la blusa de sport y adornos de strass o brillantes para la blusa elegante. También debe adornarse el sombrero con algún detalle ya sea de plumas o lentejuelas para poder usarlo en el coctel.

¿QUE HACER...?

La etiqueta requiere en las fiestas de su casa:

Que no esté preocupada de la cocina mientras está con sus visitas en el comedor.

—Que tenga cuidado en las presentaciones sin dar motivo a sentimientos por la poca importancia que se le dé a alguno de los invitados.

—Que busque un tema general de conversación que impida la exaltación de ciertas ideas que puedan tener los presente, ya sea de política, economía o cualquiera otro que apasione los ánimos.

—Que no hable de su persona contando pormenores de la intimidad del hogar sólo por hacer grato los momentos que pasen los visitantes. El efecto que éste supone es totalmente opuesto. Nadie tolera más de diez minutos escuchando la historia de su enfermedad o las gracias de los niños.

—Que tenga en cuenta antes de hacer la invitación del grado de amistad que une a las personas que va a invitar. De manera de poder dar un ambiente más acogedor a su reunión.

—Que todo lo concerniente a lo que se sirva en la fiesta esté dispuesto con bastante anticipación para que nadie se imponga de que las cosas o fueron pocas o están mal preparadas.

NACIMIENTOS.— Ha nacido una hija del señor Armando Henríquez y de la señora Eugenia O. de Henríquez.

—Ha nacido María Magdalena, hija del señor Enrique Pérez Corey y de la señora Magdalena Valenzuela de Pérez.

LA ESPOSA DEL NUEVO EMBAJADOR de Costa Rica, señora Blanca Carranza de Goicoechea, vestida con un traje negro con grandes cuadros blancos, acompañó a su esposo a presidir el "champagne", de rigor que se sirvió en el Hotel Carrera, después que el Excmo. Embajador presentó sus credenciales al Presidente de la República.

VIAJEROS.— Al sur partieron la señora Fanny Ribeaud de Larroulet y su hija Marguerite.

—De La Serena, la señorita Hilda Cerón Garnham.

—Han regresado de una jira por el norte del país, el señor Raúl Gounjou, señora María Cerón de Gounjou y familia.

DESPEDIDA DE SOLTERO.— Mañana se efectuará en la Hostería Providencia, la comida que sus amigos ofrecen al señor Enrique Oviedo Cavada, con motivo de su próximo matrimonio.

Las adhesiones se reciben diariamente en la Hostería Providencia.

MISA. — Mañana, a las 9.30 horas, en la Capilla del Cementerio Católico, será oficiada, por el Presbítero Gilberto Lizana, una misa a la memoria de la señora Trinidad Macías vda. de Castañeda, con ocasión del 19.o aniversario de su fallecimiento.

AL EXTRANJERO.— Se han dirigido a Europa el señor Oscar Bascuñán Astaburuaga y señora Sara Larraín de Bascuñán.

Contribuya a cuidarse del RESFRIO cuando salga a la calle.

Coloque unas gotas de INHALEX en su pañuelo y sentirá un agradable alivio.

Base: Metiletilcetona

Inhalex M.R.

SECRETOS DE LA TIA PAULINA

Chupe de camarones

1 tarro de colitas de camarones.
4 panes.
½ litro de leche.
½ kilo de queso.
½ kilo de papas.
2 cebollas.
Sal y pimienta.
½ litro de aceite.
Ají.

Se cuecen las papas con cuero en agua hirviendo con sal. La cebolla se pica finita y se fríe en el aceite caliente; se le pone sal, pimienta y el ají al gusto; se le agrega el pan que se ha remojado en leche y se ha pasado por cedazo; se le pone la leche que ha quedado; se le agrega el queso, los camarones y por último, las papas peladas. Si se quiere se adorna con huevo y se pone al horno unos diez minutos. Para 6 personas, en media hora.

Tía Paulina CONSERVAS

Billeteras

Porta-documentos Musalem Hnos. S.A.

STUDIOS PAL

AHUMADA 210
PUENTE 790
BANDERA 551

FALDAS
Gran surtido en modelos y colores a solo $ 648.
ROSAS 1130 FABRICA

NANCY M.R.

GRAN surtido en chalecos y chombas de lana fina, faldas y blusas de toda clase, a precios muy convenientes. Fabricación propia.

MAC IVER 266

CREDITOS

Descanse bien y no pase frío...!

Pabl Lupercio Aranguiz

FRAZADAS

DE ALMACENES PARIS

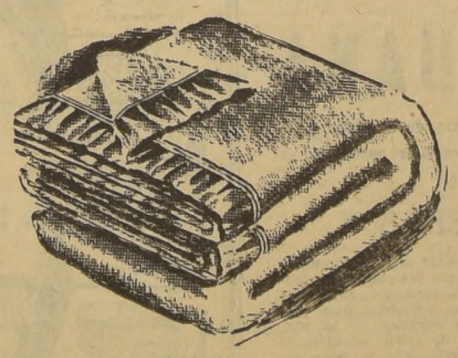

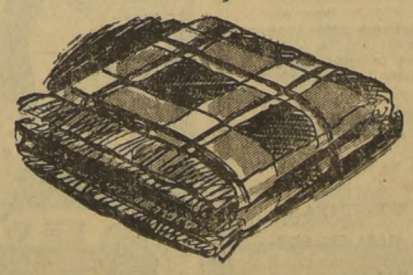

FRAZADAS, de lana, color grisón muy gruesas y abrigadoras .. .. $ 565.—

FRAZADAS de pura lana, gran variedad de colores, de una y media plaza .. .. $ 720.—

FRAZADAS jacquard y doble faz, en un extenso surtido, colores vicuña, rosa, celeste y amarillo, de 1 1|2 y 2 plazas

CHALONES escoceses de pura lana, de la afamada marca Oveja, muy abrigadores, gran surtido de colores .. .. $ 1.666.—

ALMACENES Paris M.R. ALAMEDA Y SAN ANTONIO

REEMBOLSOS CASILLA 786

SABADO ABIERTO TODO EL DIA

Adquiera ahora una FEDERAL a gas de parafina

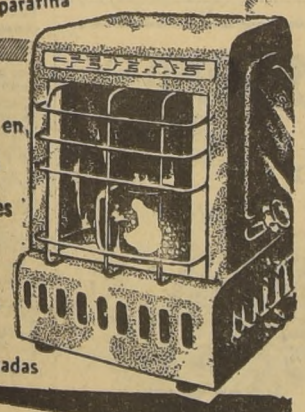

Lo más perfecto en ESTUFAS
3 modelos diferentes
NO dan olor
NO dan humo
NO se inflaman

Totalmente enlozadas

manufacturas FEDERAL
MONJITAS 404 FONO 37669
Una estufa para cada CASO y para cada CASA

ESPEJOS
SON REGALOS DISTINGUIDOS Y SIEMPRE BIEN RECIBIDOS
DIRECTAMENTE en la FABRICA:
"Vidriería AMERICANA"
STO. DOMINGO 1044 (FRENTE CIA. GAS)

CHEQUES LETRAS
PAGARES-ESCRITURAS
Cobramos sin ningún gasto para el cliente. Personal especializado rapidez y seriedad
HUERFANOS N.o 1175
Oficina 504 — Fono 61802

Oferta especial $ 1.238.
Nos 38-44

SUELA GOMA TANQUE

CALZADOS Taylor SAN DIEGO 129

PORCELANA
CRISTALERIA
CUCHILLERIA
ELKINGTON—COMMUNITY - PLATE—SOLINGEN
ARBOLITO BEZET
ALEMANES ITALIANOS
LABRADOS BELGAS LUIS XV
Importación directa para ventas al público.
GRANDES OPORTUNIDADES
AGUSTINAS 925 — OFICINA 414

GOBIERNO ARGENTINO PROYECTA CONSTRUIR REACTORES NUCLEARES

BUENOS AIRES, 20.— (AL). — Se han hecho en esta capital, por fuentes oficiales competentes, revelaciones sobre los progresos que alcanzan los trabajos realizados en el campo de las ciencias nucleares por la Comisión Argentina de Energía Atómica, puntualizándose que en la actualidad se termina un "censo atómico", de todo el territorio de este país, destinado a ubicar y establecer la posible importancia de los yacimientos de uranio y otros metales atómicamente aprovechables.

Los trabajos que se deben realizar con el uranio, para su tratamiento mineral y químico, han dado lugar al nacimiento, en Argentina —según revelan las mismas fuentes— de numerosas industrias que significan otras tantas fuentes de trabajo y de riqueza.

HACIA UN REACTOR.— Pero, donde adquieren mayor significación los trabajos atómicos emprendidos por los científicos del estado argentino, se señala, es en el cálculo y diseño de las unidades generadoras de la energía nuclear, es decir, los "reactores".

Se dice, en este sentido, que los científicos están muy avanzados en el camino que permitirá, por primera vez en la historia a un país sudamericano tener su propio reactor atómico, y por lo tanto, producir energía atómica.

Aunque no se han indicado específicamente sus características esenciales, se tiene entendido que el "reactor", proyectado posee un diseño propio que lo diferencia de los ya construído y en funciones, en otros países.

APLICACION INDUSTRIAL.— De acuerdo a lo señalado por las autoridades la finalidad que se persigue con estos trabajos, es la de construir reactores en suficiente número en Argentina, para aprovechar en finalidades industriales la energía nuclear que ellos produzcan.

Los científicos reconocen que esta apasionante tarea no podrá tener éxito antes de unos años más de trabajo, por lo menos, pero —explican— uno de los más serios problemas de la nueva Argentina industrial es el energético, por lo que justifican ampliamente la inversión que ellos están practicando en tiempo, dinero y trabajo.

RAZONES ECONOMICAS. — Los propósitos que se han anudado, para la construcción de los reactores, se basan en razones fundamentalmente económicas. Se supone, en efecto, que aunque el costo comparativo de la producción de energía eléctrica es ahora levemente desventajoso para el sistema nuclear, en relación a las plantas que emplean carbón o petróleo para generar electricidad, los progresos de la técnica nuclear harán que estos bajen progresivamente durante los próximos años. Además, si bien el valor de los materiales es muy subido, resulta muy sencillo dotar a una planta electrico nuclear de material productor de energía por lo menos para unos diez años, lo que, a la larga significará una cuantiosa economía en trasporte, mantenimiento de personal de bodegas, etc.

CASA ALONSO
ARRIENDO DE SERVICIO PARA BANQUETES
21 DE MAYO 817
FONO 63049
MENAJES

Modas LIBERTY
A SOLA FIRMA
10 MESES PLAZO
Abrigos, trajes sastre, vestidos
TAMBIEN PARA NIÑITAS
21 DE MAYO 617
LOCAL 9

COCINAS A PARAFINA
FACILIDADES
RADIOS
SIN PIE
Timar Ltda.
NUEVA YORK 57

Empeora salud de los pescadores japoneses

TOKIO, 21. — (AL). — De acuerdo a informaciones suministradas por el periódico "Yomuri" en su edición de hoy, por lo menos cinco de las 23 víctimas de la radioactividad a causa de la explosión atómica del primero de marzo, en las Islas Marshall, en el Pacífico, han desarrollado "úlceras difusivas del tuétano de los huesos", y están en un estado general de salud, que no permite a los médicos que los atienden predecir si podrán o no salvarlos.

El periódico dice que el número de "células óseas" que registran los cinco enfermos es de sólo unos ocho mil, cuando lo normal es de cien a doscientos mil.

El doctor Toshio Mikano, el médico a cargo de la atención de los 23 pescadores afectados por las cenizas radioactivas, dijo que los casos de úlceras óseas desarrolladas por los cinco casos más graves, se debían a que el polvo radioactivo que cayó sobre ellos, no fue lavado durante las dos semanas que tuvieron el mar a bordo de su pesquero.

El doctor Mikano reconoció que los cinco pescadores se encontraban en un estado "verdaderamente crítico".

PARTIO DELEGACION DE CHINA ROJA A GINEBRA

LONDRES, 20.— (UP).— La delegación china a la Conferencia de Ginebra sobre Asuntos del Lejano Oriente, partió hoy de Pekín, capital de la República Popular China.

Encabeza la representación el Ministro de Relaciones Exteriores Chou-En-Lai, según informó la Agencia de Informaciones Nueva China, en una difusión de radio de Pekín, escuchada en Londres.

La delegación va acompañada por el Embajador de la Unión Soviética en China, P. F. Yudin.

Radio Pekín declaró:

"La delegación asistirá a la Conferencia de Ginebra, en la que La República Popular China, La Unión Soviética, La República de Francia, El Reino Unido, Los Estados Unidos y otros países interesados discutirán el arreglo pacífico de la cuestión coreana y la restauración de la Paz en Indochina".

La penetración comunista en Latinoamérica es una clara amenaza para la paz y seguridad

EL "SATURDAY EVENING POST" PUBLICA EXTENSO ARTICULO EN QUE RECALCA EL PELIGRO ROJO

NUEVA YORK, 20.— (UP).— El comunismo "está haciendo tan rápidos progresos al sur del río Grande", que ya se plantea seriamente la cuestión de si el Hemisferio Occidental no se convertirá "en escenario de futuras Coreas e Indochinas", según afirma un extenso artículo sobre la "cabecera de puente roja en América", que publica la revista "Saturday Evening Post".

Daniel James, autor del artículo, declara que, mientras Estados Unidos se ocupa de contener al comunismo en el este y el oeste, "el comunismo se nos filtra por el sur", y que la penetración comunista en nuestros vecinos latinoamericanos ha llegado al punto en que constituye una clara amenaza a nuestra paz y seguridad". El comunismo, afirma, controla ya a un país latinoamericano (Guatemala), y está muy cerca de dominar a algunos otros.

James sostiene que Moscú ha adoptado como táctica de penetración en América Latina la fórmula del comunismo chino: predicar la "reforma agraria", la "liberación nacional", el "antifeudalismo" y el "antiimperialismo". Fue esa fórmula la que permitió a los comunistas chinos, dice, dominar a todo el país en doce años, desde que comenzaron como una pequeña banda en la remota Yenan.

Analizando luego todo el cuadro latinoamericano, el autor sostiene lo siguiente:

"El primer experimento triunfante de adaptar la fórmula (China) a las condiciones latinoamericanas, es Guatemala que en tres años ha sido llevada muy cerca de la dictadura roja". Los comunistas han penetrado los partidos nacionalistas, el Gobierno, el Congreso y la judicatura. "Ahora influyen también sobre el Presidente Jacobo Arbenz Guzmán, y, por su intermedio, la política doméstica e internacional".

El Cominform trata de crear nuevas y más grandes Guatemalas, y su objetivo mayor añade, es Brasil, cuyas condiciones son tan similares a la de China precomunista, que sus dirigentes rojos lo llaman "la China Latinoamericana". Los militantes comunistas brasileños no son muchos, dice, pero "lo que importa más que su número es que se han infiltrado en cuatro vitales instituciones nacionales: el Ejército, el Gobierno, el movimiento obrero y la prensa".

"El Partido Comunista brasileño, a diferencia de la mayoría de los partidos rojos, pero e muy inconfortable semejanza con el chino, tiene raíces militares", dice James, mencionando los antecedentes militares de Luis Carlos Prestes. "Se dice que los comunistas brasileños tienen una fuerza de guerrilleros bien adiestrada, con abundantes armas". Sostiene, también, añadiendo, que igualmente parecen estar bien infiltrados en el Ejército regular.

JIRA DE JOAO LINS.— El autor menciona también la jira de Joao Alberto Lins de Barros por los países comunistas que condujo a una "serie de acuerdos comerciales que tendrán como "consecuencia inevitable", según predice Lins de Barros, el establecimiento de relaciones diplomáticas. En ese caso, Brasil será invadido por agentes soviéticos".

James sostiene que el Presidente Vargas usó al Partido Comunista para crear en el movimiento obrero una base de apoyo a su idea de conseguir la elección en 1955, como Presidente, de su ahijado Joao Goulart, su ex Ministro del Trabajo. "Los planes de Goulart sufrieron un revés recientemente, cuando los jefes del Ejército le obligaron a renunciar, pero sigue siendo una potencia en la política brasileña", agrega.

SITUACION EN BOLIVIA, CHILE Y ARGENTINA.— Luego de mencionar el poder de la prensa comunista brasileña, James analiza la situación en Bolivia, Chile y Argentina.

De Bolivia dice que el comunismo ha sido rechazado allí dos veces en los últimos años; una, cuando el Presidente Paz Estenssoro, "un verdadero nacionalista, rechazó el sovietismo" después de la revolución de abril de 1952; otra, cuando Estados Unidos decidió dar ayuda alimenticia y agrícola al Gobierno después que los comunistas trataron de alzar a los campesinos indios empobrecidos, explotando su miseria. Sin embargo, agrega, Bolivia dista mucho de estar fuera de peligro.

En cuanto a Chile, James expone las dificultades creadas por el problema del cobre, las tensiones para resolverlo, vendido a Rusia, y la resistencia a hacerlo por temor a perder el mercado norteamericano.

"Sin embargo, la presión comunista nacionalista para vender el cobre a Rusia no ha disminuído. El Presidente de la Cámara de Diputados, Baltazar Castro, fue recientemente a Moscú a preparar el camino para el trato". Si esta presión tuviera éxito, agrega, ello automáticamente anularía el pacto de defensa mutua que Chile tiene con Estados Unidos —"un objetivo comunista capital"— y pondría en seria tirantez las relaciones chileno-norteamericanas.

De Argentina, James afirma que Perón da ahora la impresión de estar coludido el comunismo", para "complacerlo" y con la esperanza de obtener capital para revivir la economía argentina", no obstante lo cual, al mismo tiempo, ha tomado una medida "altamente provechosa para el comunismo: la conclusión de un acuerdo comercial por 150.000.000 de dólares con Rusia" y de otros pactos similares con los satélites soviéticos.

LABORISTAS INGLESES SE OPONEN AL REARME DE LA ALEMANIA LIBRE

BRIGHTON (Gran Bretaña), 20.— (UP).— Los partidarios del líder laborista de izquierda, Aneurin Bevan, lograron una victoria abrumadora contra el rearme alemán, en una conferencia celebrada hoy por el Sindicato de Obreros de Talleres Distribución y Afines, la serie de las agrupaciones sindicales del Reino Unido en orden de importancia.

El sindicato mencionado aprobó casi por unanimidad, una resolución de emergencia, oponiéndose a la contribución alemana al Ejército Europeo. Dos delegados votaron en contra de la resolución, en tanto que los sufragios favorables fueron 848.

Esta es una victoria de gran importancia para los que se oponen al rearme alemán, dentro del movimiento laborista británico. Aunque algunos de los que se oponen al rearme alemán, también son contrarios a Bevan, la votación de hoy probablemente, ayudará a éste en su lucha contra la política del ex Primer Ministro Clement Atlee.

TEAM DEL HONVED IRA A SAO PAULO

VIENA, 20.— (UP).— Se ha sabido hoy que el equipo de fútbol Honved, del ejército húngaro, probablemente tomará parte en el campeonato de fútbol que se disputará el próximo mes de julio en Sao Paulo, con motivo del cuarto centenario de la fundación de esa ciudad brasileña.

Aunque los húngaros todavía aguardan la aprobación definitiva de su viaje por el Ministerio del Ejército de Hungría, confían en que la lograrán.

DEFUNCIONES

Ha fallecido mi querido esposo, señor
PEDRO CUBILLOS FLORES

Sus funerales se efectuarán hoy, a las 10 horas, partiendo el cortejo de su casa habitación, Rosas 3966, en dirección al Cementerio General.
Su esposa

Ha dejado de existir nuestro querido esposo, padre y hermano, señor
CARLOS GONZALEZ GOYCOLEA

Sus restos serán sepultados hoy en el Cementerio General, partiendo el cortejo desde su casa habitación, Bascuñán Guerrero N.o 1012, a las 10 horas.
La familia

Ha fallecido nuestra querida e inolvidable madre y abuelita, señora
ROSA ANGULO vda. de LOPEZ

Sus restos fueron trasladados a Viña del Mar, para ser sepultados hoy en el Cementerio de Santa Inés. El cortejo partirá desde calle 1 Norte N.o 461, a las 9.30 horas.
La familia

IN MEMORIAM

Con motivo de cumplirse el primer aniversario del fallecimiento de nuestra querida esposa, madre, suegra y abuelita, señora
ZOILA ADASME HURTADO DE PLAZA
se oficiará una misa por el eterno descanso de su alma, hoy, a las 8.30 horas, en la Iglesia Parroquial de La Estampa.
La familia

EXPRESION DE GRACIAS

Agradecemos profundamente a las personas que enviaron ofrendas florales y acompañaron los restos de nuestro querido familiar
MARIA EDUVIJES ARANCIBIA de MORAITIS
La familia

Malenkov presidió ayer la apertura del Soviet Supremo en el Kremlin

MOSCU, 20 (UP). (Por Kenneth Brodney).— Un diputado soviético prometió hoy que Rusia empleará la energía atómica para el bienestar de su pueblo. La declaración fue hecha por el decano de los miembros del Soviet Supremo, doctor Alexander Kisurin, en la sesión de apertura de ese organismo en el palacio del Kremlin.

Kisurin manifestó, ante un auditorio compuesto por dignatorios soviéticos y miembros del cuerpo diplomático y la prensa nacional y extranjera, que Rusia desea la paz y relaciones más estrechas con todos los pueblos del mundo.

La sesión de apertura del Soviet Supremo se inició a las 14 horas, al entrar en la sala de sesiones el Primer Ministro soviético, Georgi Malenkov, seguido por los otros miembros del Presidium. El Primer Ministro recibió una ovación de los 1.300 miembros del organismo, puestos en pie para rendirle homenaje. Malenkov se sentó bajo la estatua de Lenín, frente a los restantes miembros de la más importante de las asambleas de la Unión Soviética, flanqueado por el primer secretario del Partido, Nikita Khruschev y el Canciller, Vyacheslav Molotov.

Luego del breve de discurso de inauguración pronunciado por el diputado Kisurin, el organismo dio comienzo a sus tareas con la designación de su presidente, elección que recayó en el diputado Alexander Volkov, y sus cuatro vicepresidentes, incluso una mujer. En todos los casos, la votación fue unánime, sin disensiones ni abstenciones de ninguna especie. La votación se realizó mediante el sistema de manos levantadas.

Los fotógrafos de prensa, cine y televisión trabajaron durante toda la sesión del Soviet Supremo, que se prolongó una hora; pero no se permitió a los representantes de la prensa extranjera tomar fotografía alguna.

SIETE MUERTOS AL ESTRELLARSE UN AVION C-119

GRANADA HILLS, California, 20 (UP).— Los siete tripulantes de un transporte C-119 de la Fuerza Aérea, que se precipitó a tierra y se incendió en las montañas del norte de esta población, perecieron en el accidente.

El aparato cayó al tratar de hacer un aterizaje forzoso, mediante la ayuda de instrumentos, en el aeropuerto de Burbank, según informó el escuadrón aéreo del sheriff del condado de Los Angeles. Granada Hills está inmediatamente al norte de Burbank, unos 30 kilómetros al noroeste de Los Angeles.

Las brigadas de socorro, que acudieron inmediatamente al lugar del accidente, no observaron señales de vida.

El avión se incendió después de una tremenda explosión, que fue oída por los vecinos de un distrito residencial situado aproximadamente a dos kilómetros y medio del lugar del suceso.

Rusia protestó por actitud australiana de dar asilo a esposa de Vladimir Petrov

CANBERRA (Australia), 20 (UP).— Rusia elevó hoy una "enérgica protesta" al Gobierno de Australia por haber concedido asilo a una empleada de la Embajada soviética, que renunció al comunismo para permanecer en este país con su esposo.

La señora Evokiya Petrov, especialista en códigos, que a último momento decidió en Darwin no volver a Moscú, se hallaba hoy descansando bajo fuerte custodia policial en esa ciudad. Su marido, Vladimir Petrov, ex tercer secretario de la Embajada soviética, el martes último huyó de la representación diplomática y pidió asilo al Gobierno de Australia, confesándose espía del Gobierno soviético.

Evokiya Petrov, que había pedido en la Embajada y que ayer fue arrastrada a un avión en Sidney por dos guardias soviéticos para ser enviada a Moscú, al descender el aparato en Darwin pidió asilo en Australia.

El Embajador ruso, N. Generalov, en una visita sin precedentes al Parlamento australiano, protestó por la "detención" de la señora Petrov y el maltrato recibido por los dos guardias rusos que la acompañaban.

"Presento la más enérgica protesta —declaró Generalov— contra el asalto armado de un correo diplomático ruso y la detención compulsoria de la funcionaria soviética, señora Petrov".

El Ministerio de Relaciones Exteriores declaró que dará a los soviéticos una respuesta oficial cuando disponga de toda la información pertinente. No obstante, los funcionarios australianos dicen que la información preliminar demuestra que la señora Petrov buscó voluntariamente la protección del Gobierno australiano.

Los funcionarios del Commonwealth afirman temer que el Gobierno soviético pueda tomar represalias contra la misión diplomática australiana en Moscú, a consecuencia del caso Petrov. Manifiestan que no es probable que los soviéticos rompan las relaciones diplomáticas con el Gobierno, pero podrían en cambio restringir el movimiento de los diplomáticos australianos en Moscú.

AURIOL FORMULA SERIAS RESERVAS A COMUNIDAD PARA DEFENSA EUROPEA

PARIS, 20.— (AL).— El anterior Presidente de la República francesa, Vincent Auriol, formuló hoy serias reservas a la política de la Comunidad Defensiva Europea, en particular y a la política "europeizante" en general, en un artículo sobre estos temas, que publica en "France Soir".

Auriol, que titula su artículo: "¿Construir Europa?; Sí, pero la verdadera", advierte a los "actuales gobernantes y a todos los que quieran oírme que existen muchos peligros en tomar decisiones en asuntos tan fundamentales como éstos, cuando no se cuenta con la "casi unanimidad" de la nación. La mitad de los franceses se revelarían mañana contra esas obligaciones y no las reconocerían si es que estos tratados son aprobados por una mayoría débil".

Auriol, dramáticamente, "suplica" a todos los hombres y a todos los partidos que "escuchen la voz de un hombre que, retirado de la política y de toda vida pública, sólo desea servir desinteresadamente a su patria".

El antiguo Mandatario, que no aceptó presentarse como candidato a su reelección, casi segura, por la Asamblea Nacional, hace cuatro meses, agrega que "se trate de la mancomunidad del carbón y el acero, de la comunidad defensiva europea, de una comunidad de armamentos o de cualquier otro embrión de una comunidad europea, es el Consejo de Europa quien debe permanecer como marco político general para el continente".

"Es en él —prosigue Auriol— donde debe realizarse la política de la coordinación externa de los Estados, la que debe decidir su destino, la que puede establecer el equilibrio de Europa, gracias a la Gran Bretaañ, a los países escandinavos y a todos los países occidentales".

Auriol revela también, en su artículo, que su desacuerdo con la política alemana, seguida desde 1948, fue una de las causas que lo hicieron tomar su decisión de retirarse.

USA. OTORGARIA A BRASIL MAYOR AYUDA FINANCIERA

WASHINGTON, 20 (UP).— Personas bien informadas dijeron que es probable que Estados Unidos trate de llegar a un acuerdo con con Brasil, antes de la próxima Conferencia Económica de Río de Janeiro sobre los posibles medios de solución de los problemas económicos que la delegación brasileña pueda presentar en la Conferencia.

Los informantes juzgan que en tal forma Estados Unidos tratará de demostrar su aprecio por la cooperación que la delegación brasileña le prestó durante la Conferencia Interamericana de Caracas.

Si fuera posible llegar a acuerdos básicos previos, ello relevería de mucho trabajo a la delegación brasileña durante la Conferencia, la que podría entonces dedicarse con más libertad al aspecto puramente de procedimiento.

Los informantes manifiestan también que la delegación norteamericana que fue a Caracas regresó sumamente reconocida por la ayuda que recibió del Ministro de Relaciones Exteriores, Vicente Rao, y de los demás miembros de la delegación brasileña, y que tanto el Secretario de Estado, John Foster Dulles, como los otros delegados, se muestran muy bien impresionados con la actuación de Brasil en Caracas.

No hay nada, sin embargo, que indique que Estados Unidos esté dispuesto a ofrecer empréstitos a Brasil por ahora; pero personas fidedignas expresaron la opinión de que, si Brasil los solicitara, Washington consideraría la solicitud cuidadosamente. Se informa, sin embargo, que el Ministro de Hacienda de Brasil, Osvaldo Aranha, ha dicho en lo privado que no es partidario de empréstitos adicionales, y que preferirá más bien que el país siga un plan de austeridad para reponerse.

No obstante, Estados Unidos podrá cooperar con Brasil económicamente en otra forma, al prorrogar el plazo durante el cual el país sudamericano deberá pagar el crédito de 300 millones de dólares que recibió hace un año para la liquidación de su deuda comercial con la Unión. Según el contrato respectivo, Brasil debe reintegrar esa suma en dos años, en cuotas mensuales que comenzarán el 30 de septiembre próximo, y terminarán el 31 de agosto de 1956.

OTRO CREDITO.— NUEVA YORK, 20 (UP).— La "American Letter", publicación de la Empresa McGraw Hill, dice que los Estados Unidos están dispuestos a "conceder a Brasil otro crédito a corto plazo para ayudarle a superar cualquiera dificultad del cambio".

Agrega, sin embargo, que la cantidad sería considerablemente menor que el crédito de 300 millones de dólares del año pasado, que Brasil emplea para el pago de las deudas comerciales atrasadas.

"Todo lo que debe hacer el Gobierno de Aranha es pedir el crédito —dice la "American Letter— y Washington responderá inmediatamente".

Sugiere que en esta ocasión el Banco Internacional tomará a su cargo la financiación. "El Banco de Exportación e Importación —agrega— ha respondido a todas las recomendaciones de la Comisión Brasileño-Norteamericana, y no tiene ahora a estudio ninguna solicitud. Pero, definitivamente, estaría interesado en considerar un nuevo crédito".

Destacados caracteres tendrá homenaje a don Domingo Eyzaguirre primer presidente de S. N. A.

Personalidades invitadas.— Rasgos de la labor del Sr. Eyzaguirre

MAÑANA JUEVES, a las 10 horas, el Ilustrísimo señor Obispo de Valparaíso, Monseñor Rafael Lira Infante, oficiará una misa en la Iglesia Catedral de Santiago, con ocasión de cumplirse cien años del fallecimiento del primer presidente de la Sociedad Nacional de Agricultura, don Domingo Eyzaguirre.

A las 11 horas celebrará una sesión extraordinaria el Consejo Directivo de la Sociedad Nacional de Agricultura, para rendir homenaje a la memoria del señor Eyzaguirre, acto al cual han sido invitados los señores Ministros de Agricultura, Educación, Salud Pública y Obras Públicas; el Excmo. señor Cardenal Primado, los Rectores de ambas Universidades, y personalidades vinculadas a la obra de don Domingo Eyzaguirre, así como miembros de su familia.

En la sesión del Consejo de la Sociedad usarán de la palabra, el presidente de la institución, don Recaredo Ossa; el Alcalde de San Bernardo, don José Lértora, y el presidente de la Sociedad del Canal de Maipo, don Carlos Iñiguez.

Entre las muchas actividades desarrolladas por el señor Eyzaguirre en el siglo pasado, se ha recordado que le correspondió dirigir las obras del Canal San Carlos, que se iniciaron antes de la Independencia Nacional, hasta su conclusión en 1820, y la construcción posterior del Canal de Maipo; la fundación de las ciudades de San Bernardo y Talagante; la dirección de obras de beneficencia, como el Hospital Militar y la habilitación de la Casa del Hospicio; participando en la Sociedad Protectora de Escuelas Lancasterianas y en la Junta de Propagación de la Vacuna.

Especialmente, el señor Eyzaguirre dedicó sus esfuerzos el mejoramiento de las condiciones de vida del pueblo, mediante la enseñanza de la agricultura y la industria, en iniciativas que, agregadas a las muchas obras de beneficencia emprendidas por él, consumieron íntegro su patrimonio.

Recibió en 1821 las insignias de la Legión de Mérito que le fueron impuestas por el Director Supremo, General don Bernardo O'Higgins, y el Presidente, General don Manuel Bulnes lo distinguió en 1849 con el "premio de primera clase señalado a la beneficencia y moralidad", a propuesta del Rector de la Universidad don Andrés Bello, por su "reconocida filantropía y por su cristiano y caritativo celo en favor de las clases indigentes, de cuya moralización ha sido siempre ardiente promotor"

Pereció en accidente ex militar de EE. UU.

HABANA, 20.— (UP).— El comandante retirado del Ejército de los Estados Unidos, Benjamín Markoff, resultó muerto cuando su automóvil cayó por un terraplén de 6 metros de la carretera del Aeropuerto de Rancho Boyeros, y al incendiarse su estanque de gasolina, quedó destruído por el fuego.

Se cree que Markoff se ahogó al arrojarse al río vecino para extinguir las llamas que habían hecho presa en su ropa.

EL COLEGIO MEDICO AL PAIS

El Colegio Médico de Chile, frente a las graves incidencias ocurridas en el Hospital Psiquiátrico, acordó lo siguiente:

1.o— Denunciar a la opinión pública el asalto cometido por un reducido grupo de personas al Hospital Psiquiátrico y condenar estos hechos inauditos, que suceden por primera vez en Chile, expresando al mismo tiempo su más enérgica sanción moral para los médicos que directa o indirectamente hayan participado en ellos.

2.o— Destacar especialmente la entereza moral y la responsabilidad funcionaria del personal de turno que continuó su trabajo a pesar de los desmanes y vejaciones de que fueron víctimas; como asimismo, de la casi totalidad del personal del establecimiento que infructuosamente trató de ingresar a él para cumplir con sus obligaciones en beneficio de los enfermos.

3.o— Hacer resaltar que este asalto es la culminación de una serie de tentativas destinadas a desprestigiar al Servicio Nacional de Salud, quebrar su autonomía técnica y administrativa y destruir su ley orgánica.

4.o— Solicitar al Supremo Gobierno que en el plazo más perentorio posible imponga el respeto a la autoridad y el imperio de la ley frente a los amotinados, que inclusive han utilizado a los enfermos, aún embriagándolos, para sus incalificables propósitos. El Colegio Médico hace ver que personeros del Gobierno fueron oportunamente advertidos de lo que iba a ocurrir, y se les solicitó que adoptaran las medidas de prevención necesarias para evitar la comisión de estos actos delictuosos.

5.o— Ordenar al Honorable Consejo Regional Santiago O'Higgins, que instruya de inmediato un sumario, a fin de investigar la actuación que en los hechos relatados haya cabido a colegiados.

6.o— Declarar que en su concepto, la única autoridad legítima del Hospital Psiquiátrico es la nombrada por el Servicio Nacional de Salud, de acuerdo con sus atribuciones.

7.o— Reiterar con serena firmeza su inquebrantable decisión de defender por todos los medios a su alcance el principio de autonomía técnica y administrativa del Servicio Nacional de Salud, porque ello constituye la defensa del capital humano de Chile, y llamar a los colegiados a estar atentos a las medidas que disponga el Honorable Consejo General.— **Consejo General del Colegio Médico de Chile.— Consejo Regional Santiago O'Higgins.**

Santiago, 20 de abril de 1954.

CREDITOS
ENTREGA INMEDIATA
con $ 100.- semanales
CAMISAS — TERNOS
TERNITOS - ABRIGOS
CASACAS - PANTALONES
MODAS
BATAS - TRES CUARTOS
TRAJES SASTRES
STO. DOMINGO 987
ESQ. PUENTE - DF. 16

REMATE DE ADUANA

El miércoles 28 de abril, de 9.30 a 12 horas y de 14.30 adelante, en el Almacén de Rezagos de la Aduana de Valparaíso. Las mercaderías de remates anteriores se subastarán con mínimos fuertemente rebajados.

MERCADERIAS EXTRANJERAS

Pinturas en polvo; barnices, alambres de hierro liso, retenes de goma para puertas, pernos y tuercas de hierro, piedras esmeril, aceite mineral para máquinas y motores, brea vegetal, uniones de hierro para cañerías, resortes para vehículos, carrocería para camión, neumáticos y cámaras para automóviles y camiones, repuestos para máquinas y vehículos, ruedas completas para camiones, un motor eléctrico de 15 HP., tambores de hierro vacíos, clavos de alambre de hierro, polvos de talco, solución de nitrato de plata, cerraduras para maletas, hilados de algodón y seda, orégano, base para polvos, tela de goma elástica para confeccionar fajas, cortes de tela de seda, ropa hecha para mujer, trajes de baño para mujer, esencias para el tocador, joyería falsa, relojes pulsera para hombre, encendedores de bolsillo, barajas, licores peruanos, altoparlantes para receptores de radio, artículos eléctricos varios, cuadernos para colegiales, papel crepé, insecticida DDT, parafina en pasta etc.

LOTES PARA COMERCIANTES Y PARTICULARES

Las mercaderías están en exhibición en el Almacén de Rezagos, de 9 a 11.30 horas y de 14.30 a 17, desde el 20 del presente.

LA ENTREGA DE LAS MERCADERIAS SUBASTADAS SE EFECTUARA AL DIA SIGUIENTE DE TERMINADO EL REMATE.

SOLICITE CATALOGO EN EL ALMACEN CITADO O EN LA CAJA DE CREDITO POPULAR.

A TODO COMPRADOR SE LE EXIGIRA EL 30% DE GARANTIA

No viva ESTRECHO
Conozca el legítimo
SOFA-CAMA "REX"
10 MODELOS EN 3 TAMAÑOS
1, 1½ y 2 plazas
Modelo 111
Modelo 108
Modelo 116
Modelo 114
Modelo 117
BERGER semiabierto
BERGER abierto
• De manejo sencillísimo
• Cerrado guarda la cama tendida
• Sommier metálico plegable
• Ud. no duerme sobre el tapiz
• Hoy juegos de sofá-cama y 2 sillones
SOFA CAMA REX
M.C.R.
SALON DE VENTAS
MONEDA 741
Fabricante: OSCAR SCHATLOFF e.

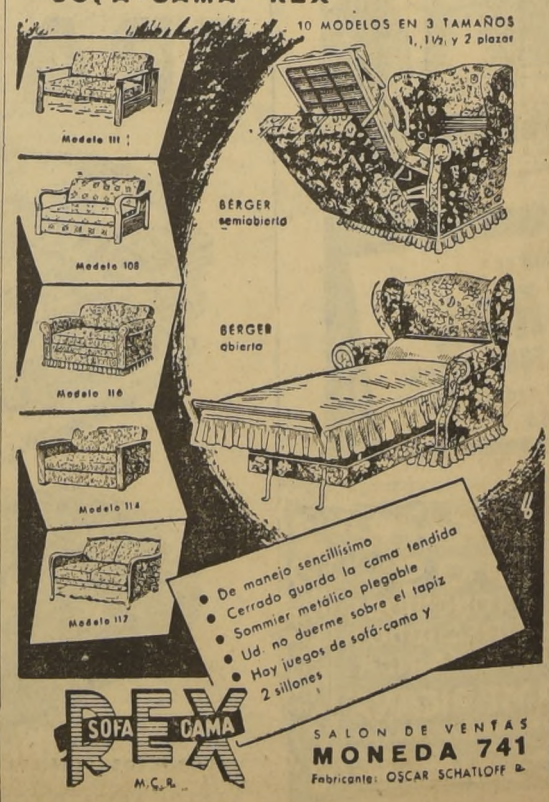

LE CONCEDEN ASILO POLITICO.— SIDNEY.— Agentes secretos llevan a viva fuerza a la señora Vladimir Petrov hacia el avión en Sidney, a pesar de las protestas llorosas de ella. La mujer fué rescatada de manos de los rojos por la policía en Port Darwin, y le fué concedido el asilo político en Australia. Los dos agentes siguieron en el avión hacia Moscú.— (Radiofoto UNITED PRESS)

Dulles reitera que China Roja no será aceptada como gran potencia en Ginebra

Temas únicos de la Conferencia serán Corea e Indochina

WASHINGTON, 20.— (UP).— El Secretario de Estado, John Foster Dulles, notificó otra vez a la Union Soviética, que Estados Unidos no admitirá a China Comunista en la Conferencia de Ginebra, como una de las Cinco Grandes Potencias, sino unicamente como uno de los estados interesados.

En una declaración dada al salir para París, donde asistirá a una reunión del consejo de la organización del Tratado Atlántico Norte antes de dirigirse a Ginebra, Dulles dijo también que la Conferencia sobre el Lejano Oriente "no tratará de problemas internacionales en términos generales", sino que se limitará unicamente a Corea y a Indochina.

Señalando que los comunistas de Indochina, están desgastándo se en asaltos temerarios con el propósito, al parecer, de mejorar su posición en la Conferencia de Ginebra, Dulles dijo que "es trágico que se use la guerra y se sacrifique a miles de personas como instrumento político".

El Secretario de Estado recalcó que el acuerdo de la Conferencia de Berlín, con respecto a la de Ginegra "establece claramente que ni la invitación ni la Conferencia misma implican conocimiento diplomático de de no existe", y repitió que "la Conferencia no significa el reconocimiento diplomático de China Comunista por Estados Unidos".

Agregó, sin embargo, que es probable que la Unión Soviética trate de valerse de la Conferencia para tratar de otros asuntos, que la actuación comunista y su intensificación de la guerra en Indochina "no constituyen un buen preludio para Ginebra", pero que "nada nos hará desistir en nuestra busqueda de la paz".

SITUACION INDOCHINA. — WASHINGTON, 20.— (UP). — El Secretario de Estado John Foster Dulles presentó a los dirigentes parlamentarios republicanos y demócratas un inquietante informe sobre la situacion en Indochina, pero los parlamentarios dijeron que en ningún caso se mencionó la posibilidad de enviar tropas norteamericanas a ese país.

Dulles se reunió posteriormente con los representantes diplomáticos de quince naciones aliadas que combatieron en Corea y con los de los tres estados Indochinos.

Un parlamentario que asistió a la reunión con Dulles dijo que este advirtió que la pérdida de este país ante los comunistas sería para el mundo libre un golpe tan grande o aún más grande que la pérdida de China..

NO SE REVELA "ULTIMA MEDIDAS".— Sin embargo, este parlamentario, que rehuso ser identificado en la prensa, añadió que Dulles no dijo cual sería la "última medida", que pudierá adoptar Estados Unidos para salvar a Indochina. Agregó que no se discutió la sugestión formulada la semana pasada por el Vicepresidente Richard M. Nixon de que tropas norteamericanas pudierán ser enviadas a Indochina en el caso de que los franceses abandonen la lucha.

LONDRES, miércoles 20.— (U. P.).— Gran Breaña inició una apresurada serie de consultas con los dirigentes políticos del Commonwealth, en una tentativa de último momento, destinada a coordinar la política del imperio sobre el Lejano Oriente y la Conferencia de Ginebra.

El Ministro de Relaciones Exteriores, Anthony Eden, conferenció esta tarde con el Canciller australiano, R. B. Casdy, que llegó hoy a Londres, en viaje a la reunión de Ginebra, que comenzará el 26 del actual.

Mañana, Eden celebrará consultas con el Ministro de Relaciones Exteriores de Canadá, Lester Pearson, y más tarde lo hará con su colega de Nueva Zelandia, Canadá, Australia y Nueva Zelandia, participarán en la Conferencia de Ginebra. Las dos últimas naciones son miembros en perspectiva de la proyectada alianza de seguridad de Asia Sudoriental.

Breves del cable

WASHINGTON, 22 (SBA).— La tensa situación que existe entre Costa Rica, Guatemala y Nicaragua es objeto de acalorados comentarios y se sigue con mucho interés en esta capital.

En Costa Rica el Ministro de Relaciones, Mario Esquivel, declaró que su país apelará ante la Organización de Estados Americanos por la concentración de tropas de la Guardia Nacional de Nicaragua a lo largo de la frontera con Costa Rica. Asimismo, el Canciller costarricense informó a la prensa que la Embajada de Costa Rica en Managua ha sido rodeada por patrullas de la Guardia Nacional que únicamente permiten el libre tránsito al Embajador Montes de Oca.

LONDRES, 20 (AL).— Lester Pearson, Ministro de Relaciones Exteriores del Canadá, llegó hoy por la vía aérea al aeropuerto londinense de Heatrow, procedente de Ottawa.

Pearson va de paso a Ginebra donde asistirá a la Conferencia sobre Lejano Oriente que se inaugurará allí el 26 del presente.

MADRID, 20 (AL).— El diario monarquista "ABC" publica hoy una entrevista al ex Canciller del Reich nazi alemán. Franz von Papen, durante la cual fue recibido por el Generalísimo Franco, en la que el antiguo y anciano estadista alemán elogia la actual administración española.

NUEVO LAREDO, México, 20 (AL).— Para los turistas norteamericanos que visitan este país, trayendo dólares, se han producidos verdaderas "gangas", como resultado de la devaluación producida, intencionalmente, en la moneda unitaria nacional, equivalente al 40 por ciento de descuento sobre los precios anteriores.

RIO DE JANEIRO, 20 (AL).— El Presidente Getulio Vargas designó al profesor Alvaro Borges Vieira Pinto, para organizar la cátedra de estudios brasileños en la Universidad de San Andrés de La Paz, en Bolivia.

NUEVA ORLEANS, 20 (UP) — Francisco Muro de Nadal, Miembro de la delegación comercial argentina que visita Estados Unidos, opinó que las relaciones comerciales entre los dos países están llamadas a mejorar, pero no quiso mencionar las soluciones que resolverán el problema del intercambio comercial.

RIO DE JANEIRO, 20 (AL).— Después de haber estudiado minuciosamente las perspectivas agropecuarias de la cuenca amazónica, la Comisión Especial de técnicos de la "Food and Agricultural Organization" (F. A. O.) entregó al Ministro de Agricultura un detallado informe.

RIO DE JANEIRO, 20 (AL). —El Gobierno brasileño está estudiando las posibilidades de lanzar un empréstito público, a fin de combatir la inflación.

LA HABANA, 20 (UP).— El Tribunal de Urgencia sentenció a 31 días de prisión a nueve alumnos de la Universidad de La Habana, acusados de desorden público durante el último paseo de carnaval.

TUNEZ, 20 (UP).— La Unión General de Trabajadores tunecinos, de carácter nacionalista, exhortó hoy a la población de este Protectorado francés a boicotear las elecciones al Consejo Consultivo, del mes próximo.

TEHERAN, 20 (UP) — Representantes del Gobierno de Irán y de la Compañía de Petróleos Anglo-Iranía comenzaron hoy a conferenciar sobre la compensación que debe recibir la Cía. en pago de los bienes que le expropió el Gobierno.

SINGAPUR, 20 (AL).— Los tres guardias rusos designados para escoltar a la señora Evdokina Petrov, que en Darwin decidió aceptar el asilo político australiano, llegaron hoy por la vía aérea a Singapur, de paso para Moscú. Los tres guardias tuvieron que abrirse paso entre el gentio que se había congregado en el aeródromo y se dirigieron a un hotel en automóvil.

Lleras Camargo presentará hoy renuncia al cargo de Secretario General de OEA

WASHINGTON, 20 (AL).— Mañana se reunirá el Consejo de la Organización de los Estados Americanos, con el objeto de considerar dos asuntos de gran importancia: la renuncia del Dr. Alberto Lleras Camargo a su cargo de Secretario General, y la disputa entre Costa Rica y Nicaragua.

Conforme lo anunció en la Conferencia Interamericana de Caracas, el Dr. Lleras Camargo, presentará mañana oficialmente su renuncia. Se cree que expresará el deseo de retirarse en un plazo de noventa días.

No se sabe si el Consejo designará un comité para que busque un sucesor al Dr. Lleras, o si postergará su decisión hasta una reunión futura.

Hasta el momento se cree que el candidato con mayores posibilidades para reemplazar al señor Lleras Camargo en su puesto es el señor Carlos Dávila, actual director de "La Nación" de Santiago de Chile.

El Consejo proyecta además escuchar al Dr. Alberto Marten, Embajador especial de Costa Rica, que explicará la política de su país con respecto al conflicto con Nicaragua, relacionado con el reciente atentado contra la vida del Presidente Anastasio Somoza.

Movimientos en los mercados del cobre

NUEVA YORK, 20.— (UP).— El cobre para entrega futura cerró con baja de 20 puntos. Se vendieron 3 lotes.

Los precios fueron: diciembre, 27,55 (baja de 20); enero 27,30 (baja de 20).

Otras posiciones: abril, 29,50; mayo, 29,40; junio, 29,30; julio, 29,15; agosto; 29,00; septiembre, 28,70; octubre; 28,35; noviembre, 27,95; febrero,27,05; marzo, 26,80.

LONDRES, 20.— (UP).— El mercado de metales cerró hoy como sigue:

Cobre: 2 1|4 a 4 libras de alza. Se vendieron 500 toneladas Entrega inmediata, 246 comprador y 246 1|2 vendedor; a 90 días, 234 1|4 y 234 3|4.

MURIO AYER EL NIÑO BICEFALO

WASHINGTON, 20 (AL).— Donald Ray y Daniel Kaye Hartley, el niño de dos cabezas de Indiana, falleció hoy a los cuatro meses de edad, en un hospital de Washington, Indiana.

Los médicos dicen que los dos corazones de la criatura se detuvieron al mismo tiempo.

El niño tenía dos cabezas, 4 brazos y dos pechos, pero era completamente normal de la cintura para abajo.

PROGRAMA especial para respaldar la política económica de los EE. UU. hacia Latinoamérica

WASHINGTON, 26 (AL).— Hoy fue anunciado en esta capital un programa especial destinado a procurar un mayor apoyo para la política económica de los Estados Unidos hacia la América Latina. El anuncio del mencionado programa fue hecho por el Servicio Informativo de los Estados Unidos.

El programa está basado en las recomendaciones que hiciera a su regreso el Dr. Milton Eisenhower, luego de su jira por varios paises latinoamericanos, el año pasado, y dentro de él se procedería a distribuir material especial a fin de dar a conocer el sistema económico de los Estados Unidos, sus antecedentes, al papel económico y la política norteamericana en el Hemisferio Occidental.

Los cuatro puntos principales del programa, tal como fueron enunciados, son los siguientes:

1.o Explicar la interdependencia económica de las naciones del Hemisferio Occidental en relación con su fortaleza y seguridad mutuas.

2.o Explicar el punto de vista de los Estados Unidos, sus capacidades y sus limitaciones con respecto a los problemas económicos mutuos.

3.o Hacer que las otras naciones enfoquen mejor el significado que tiene para el mundo libre el mantenimiento de una sólida economía interna en los Estados Unidos.

4.o Intensificar los aspectos constructivos y creativos de la vida económica de los Estados Unidos con los objetivos culturales, sociales y económicos de otras naciones libres.

En su informe sobre América Latina, el Dr. Eisenhower manifestó: "sobreponerse a la falta de información y entendimiento por parte de ambas partes con respecto a los problemas económicos, constituye a nuestro juicio la mayor oportunidad para reforzar las relaciones entre los Estados Unidos y las Repúblicas Latinoamericanas".

Franceses siguen enviando refuerzos a Dien Bien Phu

HANOI, 20 (U. P.)— Veinticinco aviones de caza Corsair acaban de llegar a Hanoi para reforzar las defensas de Dien Bien Phu, según se reveló hoy oficialmente.

Entretanto nuevas tropas de refresco descienden en paracaídas sobre la sitiada fortaleza, cuya zona de Defensa es ahora apenas de un kilómetro cuadrado.

Según las autoridades, los aviones de combate monoplazas Corsair llegaron en el portaaviones norteamericano "Saipán", de 15 000 toneladas. Un grupo de 120 aviadores franceses especialmente adiestrados, y personal de mantenimiento, esperaron los aparatos para hacerse cargo de ellos.

Se cree que los aviones son del tipo de combate para ataques a escasa altura, con una velocidad de 720 kilómetros por hora, que resultaron de gran eficacia contra los comunistas chinos en Corea. Aunque no son muy rápidos en comparación con los últimos modelos modernos, se espera que resultarán de gran eficacia contra los insurrectos del Vietminh que carecen de aviación. Están armados con cañones de 20 milímetros especiales para tiro rápido; también llevan compartimientos para el transporte de cohetes y bombas de media tonelada.

NUEVO ATAQUE.— Mientras tanto en Dien Bien Phu, en el otro extremo del puente aéreo tendido desde Hanoi, el general Christian de Castries, prepara sus defensas para otro ataque comunista. Sus 11.000 hombres se hallan concentrados en una superficie que no tiene más de un kilómetro cuadrado, en la principal posición de defensa, y en otro reducto más pequeño situado unos cuatro kilómetros más hacia el sur.

Un número no revelado de paracaidistas de refresco descendió sobre la fortaleza durante la noche y al amanecer.

Aunque el general rebelde Von Guyen Giap, podría lanzar su tercer ataque de "ola humana" contra la fortaleza en cualquier momento, se cree aquí que es probable que aguarde hasta el comienzo de la Conferencia de Ginebra que debe iniciarse el lunes próximo.

De Castries hizo salir a algunas patrullas para tantear las posiciones del enemigo y, según los informes suministrados por ellas, los comunistas se han establecido en trincheras a distancias que varían entre 800 y 1.000 metros de las líneas de defensa francesas.

DOMINIO REBELDE.— La pérdida de dos puestos avanzados situados en la zona norte que los franceses perdieron en el último fin de semana, significa que los rebeldes dominan ahora los dos caminos que llevan desde el norte a la diminuta fortaleza francesa, encerrada en un valle.

Esto permite a los insurrectos llevar el abastecimiento a sus columnas casi hasta los límites mismos de Dien Bien Phu. El tiempo es desfavorable para los ataques de la aviación.

Hacia el sur, en Camboya y en las planices del Vietnam central, los rebeldes presentan una nueva amenaza, mientras mantienen la presión sobre la región del Delta del Río Rojo, nominalmente bajo el dominio de los franceses, tanto que los residentes de Hanoi afirman que esta es una ciudad parcialmente bloqueada.

Reclamación formal presentó EE. UU. por la United Fruit Co.

WASHINGTON, abril 20 (UP). El Departamento de Estado anunció hoy que ha presentado al Gobierno de Guatemala, en nombre de la United Fruit Company, una reclamación formal por valor de 15.854.849 dólares por los 234.000 acres de tierras de la Compañía expropiadas el año pasado por el Gobierno guatemalteco.

Van Acker recibió el encargo de formar el nuevo Gabinete belga

BRUSELAS, 20 (U. P.)— El veterano dirigente socialista Archia Van Acker, de 56 años, recibió del Rey Baudouin, el encargo de formar un nuevo Gobierno.

Se espera que Van Acker, obrero estibador hasta que fue elegido diputado en 1929, forme un Gabinete de Coalición socialista-liberal en reemplazo del Gobierno social cristiano, encabezado por Jean Van Houtte, que renunció después de perder su mayoría parlamentaria en las elecciones del 11 de abril. La designación de Van Acker era esperada después que el presidente de su partido, Max Buset, rehusó el encargo y Paul Henri Spaak, dejó en claro que prefería la Cartera de Relaciones Exteriores antes que la Presidencia del Consejo.

Se espera que Van Acker dé a conocer la composición de su Gabinete a fines de la semana. Después de recibir al nuevo Primer Ministro designado, el Rey partió a Noruega, para asistir a los funerales de su tía, la princesa Martha. Baudouin estará ausente por lo menos dos días.

NIEGA QUE AYUDO AL ENEMIGO.— WASHINGTON, 20. — El sargento Edward S. Dickenson, quien cambió de opinión después de decir que quería quedarse con los rojos como prisionero en Corea, aparece aquí en la primera audiencia de la Corte Marcial. Dickenson ha negado que ayudó al enemigo mientras estuvo prisionero.— (Radiofoto UNITED PRESS)

EL EXIMBANK CONTINUARA SERVICIOS DE PRESTAMOS

NUEVA YORK, 20.— (UP).— Lynn U. Stambaugh, Vicepresidente del Banco de Exportación e Importación de Washington, declaró hoy que esta institución continuará haciendo préstamos destinados al fomento.

Hablando ante el Club de Gerentes de Exportación de esta ciudad, Stambaugh afirmó:

"El Banco espera hacer préstamos para fomento, que no hace el Banco Internacional de Reconstrucción y Fomento; préstamos de especial interés, según el presidente, o de interés recíproco, es decir, de acuerdo con el Secretario de Estado, tanto en interés de los Estados Unidos como del país prestatario".

Con esta declaración, Stambaugh reiteró lo que había declarado recientemente en la Décima Conferencia Interamericana de Caracas, el Canciller John Foster Dulles, acerca de los préstamos con fines de fomento.

"El Banco de Exportación e Importación —dijo— trata de limitar sus préstamos de fomento a la sufragación de proyectos que permitan al país prestatario, bien obtener más dólares de los Estados Unidos, o ahorrar dólares que actualmente gasta en importaciones esenciales".

Como ejemplo específico de ese tipo de proyecto, el Vicepresidente del Banco citó los Altos Hornos de Volta Redonda, en Brasil.

"A partir de 1940 —manifestó—, el Banco de Exportación e Importación ha ayudado en la subvención de la exportación de maquinaria, equipo y servicios para la construcción de esta excelente empresa. Los Altos Hornos fueron inaugurados en 1946".

"En 1950 —observó—, fecha de nuestras estadísticas más recientes, se habían creado 28 fábricas nuevas para elaborar el acero producido en Volta Redonda y otras 56 fábricas fueron ampliadas. Todo esto fue hecho con inversiones particulares. Este espectáculo moderno de progreso se ha repetido prácticamente en cada rincón del mundo, donde fue sembrada la semilla de los préstamos de fomento del Banco de Exportación e Importación".

Hizo notar, a continuación, que lo más impresionante de todo esto es que en 1951 las exportaciones de acero de los Estados Unidos a Brasil, habían acrecentado su volumen en más de una tercera parte.

CHOFER MECANICO
PARA CAMION DIESEL
Presentarse con referencias en AGUSTINAS N.o 1269 SECCION PERSONAL

SWEATERS CHALECOS CHOMBAS
Para señores y señoras, de fina confección; ahorre dinero, comprando directamente a la fábrica.
"TUQUIN"
Irene Aristía 808, frente al Hotel Capri, por San Antonio, altura 560.

INGENIEROS
Tela, metro . . $ 350.-
Papel milimetrado $ 80.-
Papel transparente $ 55.-
Estuches de geometría a precios antiguos
IMPRENTA - LIBRERIA COLON COMPAÑIA 1007 - SIGO.

Empresa Nacional de Electricidad S. A.
(ENDESA)
Por acuerdo del Directorio, se cita a Junta General Ordinaria de Accionistas para el día 28 de abril en curso, a las 15 horas, en calle Ramón Nieto N.o 920, oficina 401, para tratar sobre la Memoria y Balance correspondientes al ejercicio de 1953, reelegir o reemplazar a los directores que terminan su período y designar los inspectores de cuentas.
El Registro de Accionistas permanecerá cerrado desde el 21 hasta el 29 de abril.
EL PRESIDENTE

GUEVARA & CIA. S.A.C.I.
DISTRIBUCION DE ACCIONES Y CIERRE DEL REGISTRO
Se comunica a los señores accionistas que el Directorio, haciendo uso de sus facultades y de los acuerdos de la Junta extraordinaria celebrada el día 15 de septiembre de 1952, ha acordado emitir 350.000 acciones que se les entregarán liberadas de pago, a razón de siete acciones nuevas por cada ocho acciones que posean al día del cierre del Registro respectivo.
Las acciones no suscritas y las fracciones de acción que correspondan a los señores accionistas, serán enajenadas en la Bolsa de Corredores de esta ciudad, entregándoseles su producido.
Se avisará oportunamente por la prensa, la entrega de los nuevos títulos.
Para todos estos efectos, el Registro de Accionistas permanecerá cerrado desde el día 25 hasta el día 30 del presente mes, ambas fechas inclusives.
ARTURO NIÑO DE ZEPEDA,
Gerente
VALPARAISO, Abril 14 de 1954.

FOTOGRAFIAS
COLOCAMOS sin DEMORA en MARCOS o PORTA RETRATOS DIRECTAMENTE en la FABRICA
Vidriería AMERICANA
STO. DOMINGO 1044 (FRENTE CIA. GAS)

DIRECCION DE RIEGO
CANAL BIO-BIO SUR, 2a ETAPA
INSCRIPCION DE CONTRATISTAS
Se avisa a los interesados en presentar propuestas públicas para esta obra, que se encuentra abierto el registro especial en que deberán inscribirse previamente.
Las bases de inscripción se pueden retirar de Secretaría (Ministerio de Obras Públicas, 7.o piso) de 10 a 13 horas, y las solicitudes de inscripción se recibirán hasta el 8 de mayo próximo, a las 13 horas.
EL DIRECTOR

HECHURAS $ 2.000
con forros de seda
Sastrería "Louis"
FONO 80955
SAN DIEGO N.o 163

FITTINGS, VALVULAS desde 1/4 a 8"
EL MEJOR SURTIDO Y EL MEJOR PRECIO
Especialidad en Ferretería para Industrias
"FERRETERIA PARIS"
ALAMEDA B. OHIGGINS 44 - FONOS 60379-85174

FABRICA JERSEY DE LANA FINA
Liso, Listado y Jaspeado
SAN DIEGO 1430

EN LAS CONDES
Avenida Los Dominicos,
SITIOS
de 800 m2., a $ 500.— el mtr. Entrega urbanizados, 20% al contado y 20% cada tres meses.
Carlos Ossandón
NUEVA YORK 25
Secc. Parcelaciones

SASTRERIA Y MODAS Athos
Por inauguración ofrece: Abrigos, Pilotos para Damas y Caballeros a precios sin competencia. Además, camisas y artículos para caballeros en general. Recibimos hechuras finas.
Créditos a 10, 15 y 20 meses plazo
750 — MERCED — 750

Mueblistas y Barnizadores
NECESITAMOS
15 Maestros mueblistas.
15 Barnizadores al duco.
15 Oficiales adelantados mueblistas y barnizadores.
Buen salario base más premios. Trabajo permanente. Jornada única de lunes a viernes. Presentarse con sus documentos al día, a:
"PHILIPS CHILENA S. A."
Bellavista 0813
(Atención hasta las 8 P. M.)

BUSES PULLMAN MACK A CHILLAN
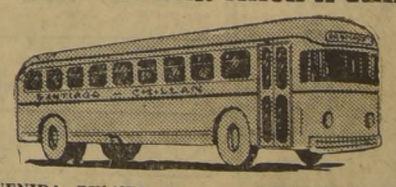

AVENIDA BULNES 144 — TELEFONOS: 67210-85224
ALEJANDRO RIOS MACKENNA

Curtiembre La Calera S. A.

JUNTA GENERAL EXTRAORDINARIA DE ACCIONISTAS
SEGUNDA CITACION

Por acuerdo del Directorio y de conformidad con el Art. 21 de los Estatutos Sociales, cítase por segunda vez a Junta General Extraordinaria de Accionistas para el día 30 de abril en curso, a las 19 horas, en calle San Alfonso N.o 354 de esta ciudad, para tratar y resolver sobre lo siguiente:

1.o— Venta del edificio, terreno, maquinarias e instalaciones de la Curtiembre y demás bienes que determine la Junta;

2.o— Precio, forma de pago, plazo y demás condiciones de la venta;

3.o— Facultar a una persona para que, en nombre de la Sociedad, concurra a suscribir las correspondientes escrituras de venta;

4.o— Adopción de los demás acuerdos que sean pertinentes para llevar a efecto la venta, y

5.o— Designación de tres accionistas para firmar el acta.

Como se trata de segunda citación, la Junta se llevará a efecto con el número de acciones que concurran.

Para los efectos de la Junta, el Registro de Accionistas permanecerá cerrado durante los tres días anteriores a la misma y el día en que ella se celebre.

EL PRESIDENTE

COMPAÑIA CERVECERIAS UNIDAS

DIVIDENDO N.o 128

Se pone en conocimiento de los señores accionistas, que desde el lunes 19 de abril de 1954, será pagado en las oficinas del Banco de A. Edwards y Cía., en Santiago y Valparaíso, el dividendo provisorio N.o 128 de $ 5.— bruto ($ 4.25 neto) por acción.

Los señores accionistas que residan en otras localidades, podrán reclamarlo en las oficinas de las fábricas de la Compañía, o solicitarlo a la Gerencia, casilla 29-V, Valparaíso.

EL GERENTE

Almorranas

Las almorranas son molestas y dolorosas, y su descuido puede traer consecuencias serias.
El Ungüento MAN ZAN se prepara únicamente para combatir las almorranas. Proporciona alivio, calma la irritación y es antiséptico.
Cada tubo viene provisto de una cánula mediante la cual el ungüento se aplica sin dificultad, llegando a todas las partes afectadas.

Base: Hamamelis Virginiana, Alcanfor, Aceite de Eucalipto y Fenol.

UNGÜENTO MAN ZAN M.R.

FABRICA

Jersey de lana — 30 colores diferentes, jaspeado y listados

Blusas de lana — 40 MODELOS DIFERENTES

SAN DIEGO 1359

Modas "SAMY"

Con sólo $ 200.—

Entregamos:
- ABRIGOS
- CHAQUETONES ¾
- TRAJES SASTRE
- BLUSAS, FALDAS
- VESTIDOS CHIC

SECCION NOVIAS

AV. MATTA 1151

MINISTERIO DE OBRAS PUBLICAS
DIRECCION DE OBRAS PORTUARIAS

INSCRIPCION ESPECIAL DE CONTRATISTAS

Llámase a Inscripción Especial de Contratistas para la construcción de la "Ampliación del Malecón en Puerto Montt", con un presupuesto de Ciento cuarenta y ocho millones novecientos cuarenta y dos mil doscientos pesos. ($ 148.942.200).
Las inscripciones se recibirán en el Departamento de Construcciones de la Dirección de Obras Portuarias, Avenida Bulnes N.o 79, sexto piso, oficina 64, hasta el día miércoles 5 de mayo de 1954, a las 14 horas.

EL DIRECTOR

TEJIDOS DE PUNTO

de lana fina para caballeros, señoras y niños, vende

FABRICA

A PRECIOS DE OCASION

S. Francisco 1621

Entre Maule y Ñuble

13 millones

ENTERO . . . . $ 1.000.—
VIGESIMO . . . $ 50.—

RELOJES SUIZOS

JOYAS FINAS
Composturas de relojes garantizadas.

ARGOLLAS

18 kilates, con grabados: $ 1.800.— par

CASA WEISS
MAC IVER 142
Galería, local 13 - Fono 30684

Pianos

IMPORTADOS
PIANOS DE CALIDAD
CONSULTE FACILIDADES
P. GALLYAS
MERCED 617
FONO 33491

CALZADO señoras, señoritas, caballeros
ABRIGOS señora con sólo
$ 50.- SEMANALES
y un pequeño pie lo entregamos al momento, calzado para damas, niños y caballeros
CASA GONZALEZ CHAVES
FRANKLIN 1081

MODAS Simon
Con $ 300.- y A SOLA FIRMA ENTREGA TODA CLASE de CONFECCIONES
ABRIGOS ELEGANTES y SPORTS
ABRIGOS de PIELES
PILOTOS
IMPERMEABLES
TRAJES SASTRE
CHAQUETON ¾
VESTIDOS
SABADO ABIERTO TODO EL DIA
CREDITOS SAN ANTONIO 85

A la Medida DE SU PRESUPUESTO!

Ordene su Traje sobre medida a
JAIME COGAN

CONFECCIONES LISTAS PARA VESTIR
CHAQUETAS SPORT
PANTALON AMERICANO
TRAJES SASTRE
TRAJES NIÑOS DESDE 6 AÑOS
Créditos

Entrada DANDY
673 SAN DIEGO 677
SABADOS ABIERTO TODO EL DIA

CHALECOS Y SARGA AZUL

Chalecos colegiales azul marino café y plomo desde . . $ 175.—
Sarga azul marino . 390.—
Frazadas colegiales . 400.—

UNIVERSAL TEXTIL LTDA.
Irarrázaval 440
(FRENTE AL ANDES) TEATRO

OPTICA AHUMADA

ATENDIDA POR
A. ROTTER
40 AÑOS AL SERVICIO DEL PUBLICO
ROTTER Y KRAUSS LTDA.
AHUMADA 324

PELETERIA BRUXELLAS

se ofrece el más grande surtido en abrigos de pieles, gran variedad de modelos.

Mouton Doré, desde $ 14.000
Nutria, desde $ 13.000
Colpo, desde $ 35.000
Abrigos Patitas de Astrakán, desde $ 50.000
Grandes facilidades de pago

MERCED 691
(ESQ. MAC-IVER)
SANTIAGO - FONO 33415

BERTA ROJAS MULLER
CORTADORA • MODISTA

BLUSAS
FALDAS
ENAGUAS

SANTIAGO • ESMERALDA 869 • LOCAL 12

LAVANDERIA

Se reciben ofertas privadas para la importación directa de:

Una instalación completa de Lavandería, con capacidad para lavado de 18.000 kilos de ropa en 8 horas.

Bases y antecedentes solicitarlos en: Departamento Central de Compras del Servicio Nacional de Salud, Avda. Matta N.o 644, Santiago.

EL JEFE

Almacenes MUNDIALES

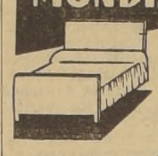

Catres, marquesas de acero esmaltadas y cromadas

ALAMEDA 2497
ESQ. GARCIA REYES

OPTICA PINCUS

Ahora Moneda 1119

CARPAS PARA CAMIONES

LONA IMPERMEABLE

de primera, ofrece, para entrega inmediata, en varios colores

MANUFACTURA QUIMICA S. C.
PLACER 565 — TELEFONO 51432
Entre Eduardo Matte y Berta Fernández

Proveedor de las Fuerzas Armadas, Empresas de Transportes, Compañías Navieras y Ferrocarrileras.

EXIJA QUE SU CARPA PARA CAMION SEA IMPERMEABLE UN 100 % Y HASTA LA FIBRA.

Fábrica de Muebles y Mueblería "ESTADO"

Atiende UNICAMENTE en su moderno local de
SANTA ROSA, 71 al 75.
(A media cuadra de Alameda)

Ofrece dormitorios, comedores, muebles de cocina, livings modernos, muebles sueltos Normando, Chippendale, Reina Ana y Colonial.

FACILIDADES DE PAGO
También abrimos cuenta SIN PIE

LAS MANOS HABLAN

Cadena de éxitos obtendrá en su vivir.

PROFESOR DE LA RIVERA
Estudio
Unión Americana 189
Martes a Viernes
15.30 a 21.30 horas

MALETAS VALIJAS

Para avión, barcos o tren. En cuero, lona y fibra, cómprelas en la misma fábrica. Le garantizamos gran diferencia de precio y excelente calidad

FUNDAS ECONOMICAS
Manuel Rodríguez 438
Casa particular

MODAS Betty

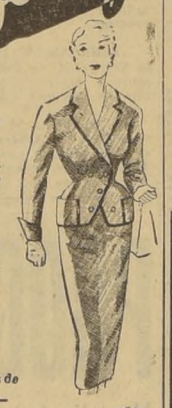

Festeje con nosotros el 10.o aniversario, aprovechando las ofertas especiales que presentamos en nuestra vitrina.
BATAS, desde $ 450.—
TRAJES, desde $ 980.—
BLUSAS, desde $ 395.—

MONEDA 884

REPUESTOS

DE GOMA PARA AUTOMOVILES Y CAMIONES EN GENERAL

Precisión y calidad en goma de frenos. Mangueras para radiadores. Bujes para amortiguadores y resortes. Pedales. Antiruidos. Pisos. Pisaderas. Especialidad en soportes moto vulcanizados, para marcas europeas y americanas.

MAYOR Y MENOR
Rigoberto Lepe R.
ALAMEDA Nº 2265

SE HACEN COLCHONES A DOMICILIO

Gran surtido en lana y telas para colchón, en coty listado y damasco. Colchones de lana, lanilla y algodón desde $ 620.

ALAMEDA 2497
Esq. García Reyes

"CASA GENIAL"

21 DE MAYO 578 (altos)
Soluciona su problema del vestuario
TELAS DE LANA
SEDA
ALGODON
NYLON
A los precios más bajos de Chile...
Y con el crédito "GENIAL"
Visítenos sin compromiso

"CASA GENIAL" — 21 de Mayo 578 (altos)
SANTIAGO

ARTELAMP

Lo mejor en lámparas en todos los estilos.

Modelos Exclusivos

ARTICULOS NOVEDOSOS PARA REGALOS
Cuchillerías
Créditos sin recargo — MERCED 720, teléfono 33696

BUSES PANAMERICANOS
SANTIAGO - VIÑA

Señor Pasajero, para sus viajes a Viña del Mar o pueblos intermedios, haga sus reservas de pasaje a Buses Panamericanos.
SANTIAGO — CALERA — QUILLOTA — LIMACHE — VILLA ALEMANA — QUILPUE — VIÑA.
TARIFA: Directa, $ 120.— Intermedios, fraccionada.
SALIDAS: 8 A. M. — 16.30 P. M.
En Santiago: Avda. Balmaceda 1082 — Fono 80639.
En Viña del Mar: Plaza de la Parroquia, fono 81749.
SE ATIENDE SERVICIO DE ENCOMIENDAS

LA SENDA DE LA Elegancia

EN MEDIDAS Y CONFECCIONES FINAS
CONDUCE A
SASTRERIA Splendid
BANDERA 771
CREDITOS

CALCETINES

$ 34 - 36 - 38 - 42 - 50 - 55 - 60

Venta mínima: una docena. Fábrica: Bellavista N.o 0503
Hay, además, medias soquetes, pañuelos, corbatas, etc.
NOTA.— Tranvía 9 lo deja a la puerta. Micros San Francisco-Bellavista, bajándose altura Clínica Santa María.
SABADO ABIERTO TODO EL DIA — TELEFONO 391478
No confundir: Bellavista 0503

Destaque su elegancia...
Modas MARITA

Ofrece por $ 300.— a sola firma con entrega inmediata, los últimos modelos en:
TRAJES SASTRE, PALETOS ¾, ABRIGOS, VESTIDOS DE JERSEY Y LANA, GRAN STOCK EN BATAS.

CREDITOS MONJITAS 820

CALDERAS

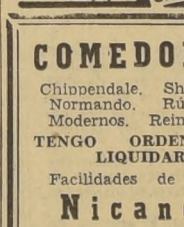

Gran surtido en lana y telas para colchón, en coty listado y damasco. Colchones de lana, lanilla y algodón desde $ 620.

ALAMEDA 2497
Esq. García Reyes

COMEDORES

Chippendale. Sheraton. Normando. Rústicos. Modernos. Reina Ana

TENGO ORDEN DE LIQUIDAR
Facilidades de pago
Nicanor Marticorena
MONEDA 778
CASA DE REMATES

$125.000

CASA SOLIDA, CUATRO PIEZAS, TERMINANDOSE
1.000 m2.
Tierras de primera, abundante riego. AGUA POTABLE instalada. LUZ.
ESPECIAL
INDUSTRIA, CRIADERO, QUINTA FRUTAL, CHACRA.
Movilización una cuadra
FF. CC. del EE.
Paradero 37, a seis cuadras GRAN AVDA.. Acepto auto, o camioneta, parte pago; también CASAS. Saldo 72 cuotas, $ 5.900. Tratar, diariamente, tarde, incluso festivos. Av. Espejo 0400 esq. paradero 19. AUTO. DISPOSICION CLIENTE

Una oportunidad para Ud!

Casa BRONCELAN
SAN PABLO 2715

CONOZCA EL NORTE GRANDE

ARICA — IQUIQUE — ANTOFAGASTA
"El Paraíso del Invierno"

Excursiones de lujo en avión y con alojamiento en hoteles de primera categoría.

INFORMES EN

BARI, GUERRA & CIA. LTDA.

BANDERA 152 (Frente al T. Metro) — TELEFONO 68452

Modas CASA Nonna

NYLON

Medias, blusas, ropa interior, vestidos, novedades. Abrigos largos y 3/4 en pieles, combinados en lanas y pieles, últimas novedades en abrigos, calidad y corte incomparables.

CREDITOS A SOLA FIRMA

AGUSTINAS 972 3er PISO GALERIA COMERCIAL LOCAL 318/319

Silverstar THE BEST

Ya están en venta los afamados
TEJIDOS DE PUNTO
de lana finísima, marca "SILVERSTAR"
M. R.
para señor, caballeros y niños.
EXIJALO EN LAS BUENAS TIENDAS DEL RAMO
Unica fábrica.

Sn. FRANCISCO 1619
ENTRE MAULE Y ÑUBLE

¡Evite los intermediarios!
MALETAS
PORTADOCUMENTOS, etc. Compre directamente en la
FABRICA
MALETERIA MUNDIAL
21 de Mayo 665

GUIA PROFESIONAL

ABOGADOS

AIDA SEPULVEDA
Asuntos y juicios civiles, comerciales, criminales, del trabajo, de menores. Cobranza cheques, letras. Atención provincias. Compañía 1291, oficina 408. 30-IV

ELIAS NEGHME RODRIGUEZ
Ahumada 131, tercer piso, oficina 318. Fono 88387. 30-IV

ROBERTO SANHUEZA GANGAS
Nulidades de matrimonio, divorcios, particiones. Mac Iver 142. Of 211. Tel. 37740. O.

LETRAS - CHEQUES
Cobramos. Asuntos comerciales. ESTUDIO ABOGADO FRANKLIN SOLAR
Ahumada 312, oficina 419, teléfono 84932. H|A.

LAURA MULLER DE CABALLERO
Rectificaciones, partidas, divorcios.
Atención preferente provincias. Moneda 1137, oficina 21. 30-IV

MEDICOS

ABDELKARIM DAVIS
Señoras
Ginecología. Sexología. Psiconeurosis. Consultas 3-7. Huérfanos 2084. 14-5 (P)

Dr. EMILIO CAHUAS
Alergias, asma, rinitis, urticaria, eczema, reumatismo. Carmen 765 - 35631. 28-V.

DRA. LUISA PACHECO PIZARRO
Médico-Cirujano.
Señoras y niños. Consultas de 4 a 6.30. Nataniel 475, fono 86762. S|O.

CARRENO CAPETILLO
Señoras Partos, 6 1|2-8. General Bustamante 16. 38993-495713 2-V.

DR. IGNACIO GONZALEZ DIAZ
Enfermedades de la piel. (Adultos y niños)
Corregidor Zañartu 716. Of. 21 (por Esmeralda entre San Antonio y Mac Iver). Consultas: 17725 - 494100 O.

CLINICA BERMAN
Médicos, dentistas, practicantes. Medicina, cirugía, ginecología, pediatría, piel, venéreas, ojos, oídos, nariz, garganta, Rayos X, ultratermia, ultravioleta, Solux, nebulizaciones. Victoria 1094 esquina San Diego. Teléfono 53000. O.

DR. WORTZMAN
Medicina interna. Reumatología. Rayos X. Agustinas 1269. Cuarto piso, fono 82222. Horario 15 30-17 30 S|O.

GONDOS
Huesos, articulaciones, fracturas, reuma. Defectos caderas, pies. Phillips 16 32351 H|A

DOCTOR SAINZ RECIO
Medicina General. Rayos X. Nebulizaciones. San Antonio 427, piso 7.o, oficina 715, fonos: 35361, oficina, casa 53800. Hora solicitada. 30-IV

MEDICOS

DR. MARIN VIVADO
Ano, Recto, Hemorroides, Varices. San Antonio 385, Of. 202. Fono 35447. 3-V

DR. MARCELO ZIMEND H.
Horas: 4-6. Huérfanos 757, oficina 510, fono 37296 14-V

THOMPSON SCHWARZENBERG
Metabolismo. Impotencia sexual. Señoras. Glándulas, obesidad, bocio, delgadez, diabetes. Merced 486-A, fono 33788. 30-IV

M. WAISSBLUTH
Corazón, Pulmón, Estómago, Hígado, Rayos X. Serrano 140. Fono 64177. 30-IV

DR. MOSSER
Oídos, nariz, garganta.
Paraguay 462 (por Carmen, primera cuadra). 5 - 7. Teléfono 31609 10-IV

DR. HERNAN DEL PINO
Enfermedades de niños.
Rayos X, Agustinas 1269, 4.o piso. Fono 82222; de 2 a 4 de la tarde. Domicilio Fono 41133.

DOCTOR GALLEGUILLOS
Rayos X
Aparato digestivo, hígado, corazón, pulmón.
Consultas 5 - 6. Alameda 1175, Depto. 730 teléfono 80691. H|A.

DR. GORGEWSKY
Rayos X.
Estómago, Hígado, Broncopulmonares, Diabetes. Almirante Barroso 57, De 2 a 5. 2-V-55.

DR. DESIDERIO GROSS
Atiende exclusivamente enfermos del corazón. Providencia 309. Fono 491402. Consultas de 2 a 6 P. M 20-VII

CONSULTORIO MEDICO
Corazón, Pulmón, Estómago, Hígado Reumatismo, Impotencia, Alcoholismo. — 34244. 30-IV-P

DR. GASTON RAMIREZ
Piel-Venéreas.
Carmen 703 — 34848. 30-IV

DR. BERG FONTECILLA
Señora. Partos, Esterilidad. Huérfanos 1117, Of. 722, 6 a 8. 491179 y 74322. 30-IV

DR. EGIDIO GUTIERREZ
Vías urinarias, venéreas. Presidente Ríos 33, oficina 22 (Alameda entre San Francisco y Santa Rosa). 4-6. 37981.

PEDICURO

KRONER
Pedicuro titulado. Estado 75. 21-IV

CONTADORES

ROBERTO A. FLORES F.
VICTOR HENZI GONZALEZ
Contadores
Av. Portugal 758 Bieriot 1041, teléfono 35813. 30-IV

OCULISTAS

AMENABAR OSSA
Enfermedades ojos. 9.30 - 6.

AMENABAR PRIETO
6 - 7. Moneda 972. Oficina 531. 42792. 30-IV

DR. ARAYA COSTA
Avda. Bulnes 139, oficina 79. 5 1|2-8. 67945 - 68358. 7-V.

DENTISTAS

Dr. ARTURO SANTOS MORENO
Cirujano Dentista.
Atiende exclusivamente por hora solicitada. San Antonio 787, 2.o piso, oficina 1, fono 86331. 1-V

DR. LEON BUTENSKY B.
Cirujano Dentista.
Huérfanos 757. Oficina 510. Dentaduras artificiales en 24 horas. Pida su hora fija fono 37296. 24-IV

DR. MUÑOZ MUJICA
Cirujano Dentista.
Prótesis, Puentes, Ahumada 312. Of. 717. Teléfono 67815. H|A.

JOAQUIN PRIETO SEVERIN
Cirujano Dentista.
Cirugía, Prótesis. Horas de atención de 2 P. M a 8 P. M. Serrano 419. Tel. 62992 H|A

CLINICA DENTAL Dr. FAIVOVICH
Dentaduras artificiales inmediatas, cirugía. Diariamente 10-12 3 1|2-8, excepto sábados. San Antonio 427, 7.o piso, Ofic. 711, fono 37838. H|A.

DENTISTA JULIO GONZALEZ
Pida su consulta, fono 67378. Dentaduras artificiales, extracciones. Composturas urgentes en planchas. Pasaje A Edwards 29, entrepiso 111. Entrada Huérfanos 1011 H|A.

DENTISTA A. RODRIGUEZ
Prótesis inmediata, coronas, fundas de porcelana rapidez en la ejecución, terminación rápida. Fono 67378 Compañía 1068 Edificio Teatro Plaza oficina 1103. H|A.

MASAJISTAS

LILY AYALA
Masajista. San Martín 98. Fono 66717. 30-IV

MASAJISTAS
Señoritas Luz y Sonia. Horas. 30-IV-P

OPTICOS

OPTICA HUELEN
Avenida Bdo. O'Higgins 484. Técnicos autorizados. Despacho exacto de recetas. Repuestos. Envíos a provincias. 30-IV

LABORATORISTAS DENTALES

DENTADURAS ROTAS
Reparo en una hora, dientes quebrados, reemplaza en 30 minutos.

LABORATORIO DENTAL "RAPIDO" PARA DENTISTAS
Pasaje Matte 81, Oficina 222. Pedidos de provincias, se despachan en el mismo día. H|A.

MATRONAS

FILOMENA YEVENES
Atención permanente. Precios módicos. San Ignacio 380. 30-IV

SEÑORA REYES
Casos urgentes. Partos. Consultas gratuitas, trasladóse Chacabuco 445, entre Catedral-Compañía, teléfono 96407. (19-5 P.

SEÑORA CARMONA
Santa Rosa 203 - 37662. 30-IV

SEÑORA PHERINY
Atiende enfermas provincia. Lord Cochrane 95. 30-IV

SARA SAN MARTIN
Trasladóse San Francisco 28. Teléfono 34991. 30-IV

BLANCA FISHER
Nataniel 182. 87464, 4 1|2 a 6 1|2.

AZUCENA NAVEAS
Diagnóstico, embarazos, Partos Casos urgentes. Arauco 1070-B (altura San Diego 2000). 5-V.

SEÑORA MORAL
Regresó de Estados Unidos. Embarazos. Casos urgentes. Ultimos adelantos. Avenida Santa María 449. Depto. 502, teléfono 38738. 30-IV

TERESA SANTANDER
Salvador Sanfuente 2141, frente a Brasil, fono 65858. 23 V.

CARMELA TORO
Avenida Matucana 640, fono 92206. 30-VI

RAQUEL GONZALEZ
Regresó Europa, últimos adelantos. Santa Rosa 219. 3-V-P

PRACTICANTES

REYES
Tratamientos.
Arturo Prat 777, teléfono 66532. 24-VI

LUIS ALDUNATE
Practicante-Masajista.
Previa indicación médica, curaciones, vías urinarias, inyecciones, nebulizaciones, etc., se toman y reciben muestras para Laboratorio Koch Atención domicilio y festivos Teatinos 248 60828, lado Hotel Carrera.

ESCOBAR
Tratamientos. Huérfanos 757. Oficina 207. 36082. Atención 10-1 y 5-8. 30-IV

BRASIL AUMENTO SU VENTAJA A 136 PUNTOS POR 93 DE CHILE

Alejandro Díaz, 2.o en martillo y 3.o Arturo Melcher, que defeccionó

LAS FINALES PARA HOY

BRASIL TOTALIZO 136 puntos y Chile 93, en la tercera jornada del Campeonato Sudamericano de Atletismo, y que se efectuó en Sao Paulo, Brasil.

Aunque se preveía que esta etapa no sería favorable el puntaje al equipo chileno de varones, conocido el poderío local en varias de las pruebas del programa, había confianza, sin embargo, en que obtendríamos algunos puntos más o menos seguros, dentro de las alternativas lógicas de un evento de importancia, como es el caso del lanzamiento del martillo

Sin embargo, el día no estuvo propicio para los defensores chilenos, justamente en la especialidad mencionada, en la que se produjo una recia superación del ganador —Kuper, brasileño— que logró así 10 puntos que no estaban en sus posibilidades más fijas.

Pero esta suerte no estuvo totalmente volcada al cómputo brasileño, ya que también debieron soportar un revés —que era posible, como lo señalamos en nuestras apreciaciones de ayer—. En efecto, el venezolano Brígido Iriarte se impuso sobre los buenos garrochistas verde-amarillos, postergándoles en una brega de interés, y quitándoles una victoria que era de importancia para el prestigio que siempre han exhibido en el difícil salto.

De todas maneras, y como apreciación general de la etapa de ayer en el Estadio Pacaembú, el programa para varones se desarrolló dentro de las expectativas asignadas a los dos conjuntos que luchan por las clasificaciones de privilegio, y que tuvo el interés de contingencias acaso inesperadas como las que anotamos, pero que contribuyeron a darle ese colorido propio de las competencias atléticas.

LO MEJOR DE AYER. — Técnicamente, el mejor resultado de ayer lo obtuvo Wilson Gomes Carneiro, al adjudicarse en buen estilo la final de los 110 metros vallas, con 14,3", el mejor tiempo de todos los Campeonatos Sudamericanos. Llamó también la atención el halagador desempeño de los venezolanos Teófilo Bell y Juan Leiva, que se clasificaron 2.o y 3.o, respectivamente, exhibiendo condiciones que fueron objeto de elogios del mismo Gomes.

Otra marca destacada de esta etapa, fueron los 21,4" con que José Telles de Concepción, ganó la primera serie semifinal de los 200 metros, que corrió en 21,4", mientras que su compañero Pablo Cabral anotaba 21,5", en la segunda, lo que permiten augurar un tiempo que bien puede igualar o superar el record sudamericano de 21,2", que mantiene el brasileño Bento de Assis. Ambos sprinters, habían registrado 21,9" en las eliminatorias.

MARTILLO.— Aunque fue el chileno Arturo Melcher, quien se vio más regular en las primeras tentativas para clasificarse, lo que logró con 48,30 metros, en la competencia en que intervinieron 7 especialistas, desertando sólo el peruano Leonardo Patiño, y Alejandro Díaz lo hacía con 49,83

(A la página 13, columna 3)

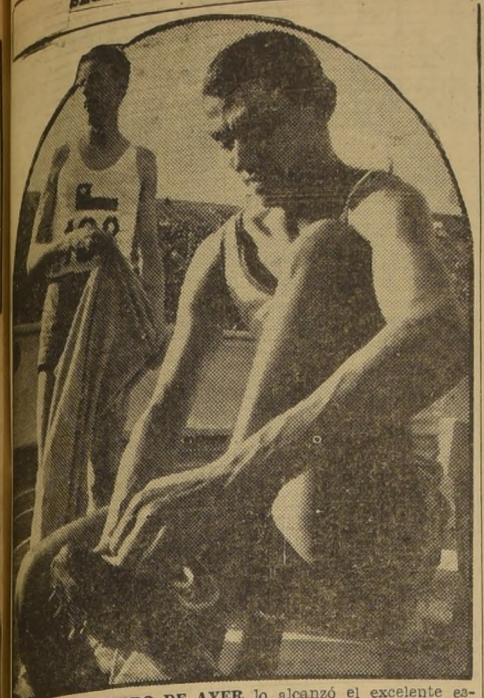

EL MEJOR RESULTADO DE AYER lo alcanzó el excelente escallista del Brasil Wilson Gomes Carneiro, al imponerse en la final de los 110 metros vallas con 15" 3|10, que es el mejor registrado de todos los torneos sudamericanos, prueba en la que el colombiano Carlos Claro malogró su opción a una clasificación secundaria, al caerse en el último obstáculo

ESPERANZA EN EL LANZAMIENTO DE LA BALA será esta tarde en Pacaembú la chilena Pradelia Delgado, que por condiciones debe presentar dura competencia a las brasileñas Vera Treitzoiko y Clara Müller, más aún si cuenta con el estímulo en el desarrollo de la prueba, de un buen desempeño de Eliana Bahamondes o de Marlens Ahrens

VILLORESI ESTA CON CONMOCION CEREBRAL

ROMA, 20.— (AL).— Luigi Villoresi resultó afectado con una seria conmoción cerebral, hoy, luego de un volcamiento que tuvo en el desarrollo de la carrera de Las Mil Millas de Emilio.

Villoresi, que guiaba en esa competencia un "Lancia Aurelia", se vio forzado a frenar repentinamente para no chocar con una de las máquinas Ferrari participantes en la misma prueba, volcándose él, debido a que la pista se encontraba mojada.

PANORAMA

Favorable a Brasil se presenta el posible puntaje de las pruebas de la cuarta etapa del XVIII Campeonato Sudamericano de Atletismo, que se cumplirá esta tarde en el Estadio de Pacaembú, de Sao Paulo.

Así, en **SALTO TRIPLE**, nada hay que objetar a la gran chance de los especialistas locales, que cuentan con un Adhemar Ferreyra da Silva, ex recordman mundial de la prueba, cetro que intentará recuperar hoy, según las informaciones recibidas, y también con el nuevo pero excelente Jorgelio do Santos, que ya estuvo en 15.48 metros en las recientes selecciones. Su único enemigo será el venezolano Devonish, consagrado entre los mejores brincadores del orbe en la Olimpíada de Helsinki de 1952.

En cuanto a los chilenos, será Carlos Vera quien luchará por una buena clasificación posterior, y también un rendimiento de buenas cifras. El recordman nacional ya se vio en plenitud de condiciones en el salto largo.

—oOo—

LANZAMIENTO DE LA BALA, DAMAS.— Pradelia Delgado debe defender el puntaje chileno en esta prueba, aunque mucho se espera de Eliana Bahamondes, siempre que en Sao Paulo haya logrado sus mejores y excelentes aptitudes. Pero junto a ellas estarán las brasileñas Vera Treitzoiko (11,91 metros en el Sudamericano de 1953), y Clara Müller, cuya calidad se conoce.

—oOo—

DIEZ MIL METROS.— En esta prueba Chile tiene que recuperar posiciones, y todo hace prever que alcanzará igual éxito que en los 5.000 metros: obteniendo por lo menos las dos primeras clasificaciones, por intermedio de Jaime Corra y Alfonso Cornejo, aunque la prueba es dura para el primero, cuyos rendimientos desconocemos en la distancia. Si corre Santiago Novas, será un colaborador entusiasta, si no han malogrado energías, sus eficientes desempeños en 1.500 y 5.000 metros, y si se estima que derrocharlas hoy en las 25 vueltas no perjudican sus posibilidades en los 3.000 metros steeplechase, que se corren el sábado.

—oOo—

POSTA 4x100 VARONES.— Es difícil que pierda el equipo del Brasil, integrado por "rápidos" que tienen un promedio de 10" 6|10, contra 10" 8|10 (lanzados), de los chilenos, posibilidades que debieron amagar los peruanos si hubiesen llegado a Sao Paulo, como lo hicieron en Buenos Aires en 1952.

—oOo—

DOSCIENTOS METROS PLANOS, FINAL VARONES.— Notable fue la actuación del terceto brasileño ayer, especialmente la de Telles de Concepción. Pueden entonces agregársele los puntos de rigor, sin adversarios que les apremien, aunque no perdemos la esperanza en que nuestro Hugo Krauss pueda presentar lucha.

—oOo—

DOSCIENTOS METROS, FINAL, DAMAS.— Tres brasileñas: Daisy de Castro, Melania Luz y Benedicta de Oliveira, disputarán el mejor puntaje a las chilenas Aurora Bianchi y Elda Salamé, que estimamos que de acuerdo con sus progresos y entusiasmo, bien puede poner en jaque la línea de las atletas locales.

VICECAMPEON SUDAMERICANO se clasificó ayer Alejandro Díaz, en el Estadio de Pacaembú, en el desarrollo del lanzamiento del martillo del XVIII Campeonato Sudamericano, superando a Arturo Melcher, el recordman chileno de la prueba, aunque ambos eficientes especialistas, fueron aventajados en el último ensayo por el fornido brasileño Walter Kuper, que logró una victoria casi inesperada. Esta actuación de Díaz es un excelente estímulo para su gran entusiasmo y el dilatado esfuerzo en su progreso

RESULTADOS OFICIALES

LOS RESULTADOS de la tercera etapa del Campeonato Sudamericano de Atletismo, son los siguientes:

VARONES

110 METROS VALLAS (Final):

	W. Gomes C. (Brasil)	14.3"
	T. Bell (Venezuela)	14.5"
	J. Leiva (Venezuela)	14.8"
	H. Aizamora (Perú)	14.8"
	A. Ribeiro (Brasil)	15.5"
	C. Claro (Chile)	17.5"

200 METROS PLANOS (Series)

1.a serie:	B. Ferreira (Brasil)	21.9"
	A. Solorzano (Venezuela)	22.2"
	J. Aparicio (Colombia)	22.3"
	G. Ehlers (Chile)	22.4"
2.a serie:	P. Cabral (Brasil)	21.9"
	H. Krauss (Chile)	22.1"
	G. Gutiérrez (Venezuela)	22.3"
	J. Ravel (Uruguay)	22.6"
3.a srie:	Telles de Concepción (Brasil)	21.9"
	A. Cortés (Chile)	22.3"
	J. Leiva (Venezuela)	22.3"
	G. Sebastiani (Perú)	22.6"

SALTO GARROCHA:

	B. Iriarte (Venezuela)	3.90 m.
	G. Moschel (Brasil)	3.90 m.
	F. Souza (Brasil)	3.90 m.
	H. Buck (Brasil)	3.90 m.
	R. Pini (Uruguay)	3.70 m.
	C. Vera (Chile)	3.70 m.

LANZAMIENTO MARTILLO:

	W. Kuper (Brasil)	50.65 m.
	A. Díaz (Chile)	50.04 m.
	A. Melcher (Chile)	49.47 m.
	W. Costa (Brasil)	48.93 m.
	B. Srtomeier (Brasil)	46.04 m.
	M. Consiglieri (Perú)	44.96 m.

200 MTS. SEMIFINAL. VARONES

1.a serie:	Telles de Concepción (Brasil)	21.4"
	B. Ferreira (Brasil)	21.9"
	A. Solarzano (Venezuela)	22.0"
	L. Ravel (Uruguay)	22.5"
2.a serie:	P. Cabral (Brasil)	21.5"
	J. Aparicio (Colombia)	22.0"
	H. Krauss (Chile)	22.2"
	A. Cortés (Chile)	22.2"

DAMAS

200 METROS (Series)

1.a serie:	D. de Castro (Brasil)	25.8"
	M. Luz (Brasil)	26.7"
	A. Bianchi (Chile	26.9"
	T. Venegas (Chile)	28.3"
2.a serie:	E. Salamé (Chile)	25.8"
	B. Oliveira (Brasil)	25.8"
	A. Correa (Colombia)	26.9"
	A. Daher (Uruguay)	27.2"

TURCOS NO PODRAN JUGAR EN BRASIL

RIO DE JANEIRO, 20.— (A. L.).— La Confederación Brasileña de Deportes recibió hoy una inesperada comunicación de su congénere de Turquía, en la que se le anuncia que la selección turca no podrá viajar a Brasil para protagonizar los dos encuentros amistosos que tenían en perspectiva con el seleccionado brasileño de la Copa del Mundo.

El motivo de la suspensión del viaje de la selección turca es debido a que los jugadores están en vísperas de concentrarse, para iniciar un período de intenso entrenamiento.

DEL FUTBOL BRITANICO

LONDRES.— (UP).— Descartando la posibilidad de un milagro, los jugadores del Wolverhampton Wanderers tenían esta noche virtualmente asegurado el título de campeones de la Liga, a pesar de su derrota de hoy por 2 a 1, frente al equipo de Huddersfield.

Su único rival al título, el West Bromwich Albion, también fue batido hoy por 6 a 1, por el Ashton Villa.

Los resultados de los partidos de hoy dejan al Wolverhampton con 55 puntos en la tabla de posiciones y al West Bromwich con 53. Ambos equipos tendrán que disputar un último partido para completar el programa de la temporada.

Aun cuando los del Wolverhampton pierdan el partido que deben disputar en su cancha el próximo sábado con el equipo de Tottenham Hostspurs —que ocupa un lugar más bajo en la tabla de posiciones—, West Bromwich tendrá que derrotar al Portsmouth en la cancha de éste por un score sin precedentes, para lograr el título.

Aún en el caso de que el resultado de los partidos sea el mencionado, es muy poco probable que el Wolverhampton pierda el título, ya que ha obtenido un promedio de goles mucho mayor que el West Bromwich. En efecto, al terminar los partidos de hoy el Wolverhampton había registrado un total de 94 goles, con solo 56 en contra durante toda la temporada.

Vea en fotos sin precedente la emoción de la fiesta brava . . . También, Pio XII— El Papa y el hombre.

En el último número, de venta hoy, de la revista gráfica

LIFE EN ESPAÑOL

Air Chile LIMITADA

TRANSPORTE DE CARGA Y PASAJEROS POR VIA AEREA PARA LA

ZONA NORTE

Antofagasta — Iquique — Arica

(Conexiones con Calama y Oficinas Salitreras)
SALIDA DE SANTIAGO: EL JUEVES
Se acepta toda clase de carga y reserva de pasajes
HASTA HOY MIERCOLES TODO EL DIA
SERRANO 28 — TELEFONO 65777

Alcáncela

13 MILLONES
PREMIO MAYOR:
13 MILLONES
y 9.368 premios más. 1 de UN MILLON, 6 de $ 100.000, 11 de $ 50.000.—, 2 de $ 30.000, 42 de $ 10.000.—, 134 de $ 5.000—, etc., etc.
Entero $ 1.000.—
Vigésimo $ 50.—
Polla ABRIL 25

A TODO EL COMERCIO MINORISTA

Mañana jueves 22, a las 19.15 horas, se efectuará una reunión en calle Huérfanos 930, subterráneo, a la cual **se invita a todos los comerciantes minoristas** de Santiago, para adoptar resoluciones sobre los siguientes puntos:

1.o— Proyecto sobre **Delito Económico** aprobado por la Honorable Cámara de Diputados.

2.o— Establecimiento **de un nuevo Impuesto de 3% sobre todas las operaciones comerciales** mayoristas y minoristas **y de 6 ó 10% para los artículos suntuarios,** propiciada por el Supremo Gobierno en el Proyecto de Reforma Tributaria que estudia la H. Cámara de Diputados.

Se encarece la asistencia para precisar los puntos de vista del comercio minorista sobre estas dos graves situaciones.

CORPORACION NACIONAL DEL COMERCIO

HORACIO GONZALEZ PADILLA
Presidente

Corex CREMA DE AFEITAR Petrizzio

4 OFERTAS UTILES para el Hogar

COCINA ELECTRICA
Con horno.
Poco consumo.

ESTUFA A PARAFINA
—No se inflama
—Trabaja con mecha
—Sin olor
—Sin humo

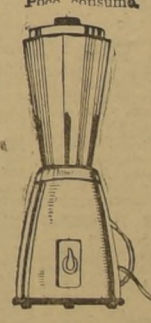

Juguera-Batidora
Eléctrica
Toda clase de jugos y batidos.

Plancha automática
Regulación de calor para toda clase de telas.

SINTONIA PUENTE 710
RCA VICTOR
SABADO ABIERTO TODO EL DIA

AVISOS ECONOMICOS CLASIFICADOS

Indice de Clasificación

Sección
A.—ABARROTES, mayoristas, almacenes 1
ACADEMIAS DE MUSICA 2
AGRICULTURA y VITIVINICULTURA 3
AIRE ACONDICIONADO, calefacción 4
ALCANTARILLADO y ANEXOS 5
ALCOHOLES, vinos y licores 6
ALFOMBRAS. Fábricas y negocios 7
ALHAJAS, joyas y fantasías 8
ANIMALES. Ganado 9
ANTIGUEDADES y CURIOSIDADES 10
ARBOLES y PLANTAS 11
ARMAS 12
ARTE EN GENERAL 13
ARTEFACTOS PARA EL HOGAR 14
ARTICULOS PARA EL CAMPO 15
ARTICULOS PARA EL HOGAR 16
ARTICULOS PARA HOMBRES 17
ARTICULOS PARA SEÑORAS 18
ARTICULOS PARA NIÑOS 19
ARRIENDOS BUSCADOS 20
a) Casas, Chalets y Departamentos sin muebles
b) Casas, Chalets y Departamentos amoblados
c) Fundos y prop. agrícolas
d) Locales comerciales
e) Locales industriales
f) Oficinas
g) Piezas
h) Quintas y sitios
i) Varios
ARRIENDOS OFRECIDOS— Casas, chalets y Deptos. sin muebles 21
I—Barrancas
II—Conchalí
III—Las Condes (El Golf y Vitacura)
IV—Maipú
V—Ñuñoa
VI—Providencia
VII—Quilicura
VIII—Quinta Normal
IX—Renca
X—San Miguel
XI—Santiago-Bellavista
XII—Santiago-Centro
XIII—Santiago-Centro Oeste
XIV—Santiago-Centro Sur
XV—Santiago-Estación
XVI—Santiago-Independencia
XVII—Santiago-Oeste
XVIII—Santiago-Recoleta
XIX—Santiago-Sur
XX—Santiago-Sureste
a) Casas, chalets y departamentos sin muebles.
b) Casas, chalets y departamentos amoblados.
c) Fundos y prop. agrícolas.
d) Locales comerciales.
e) Locales industriales.
f) Oficinas.
g) Piezas.
h) Quintas y sitios.
i) Varios.
ARRIENDOS OFRECIDOS— Casas, chalets y Deptos. amoblados 22
ASEO, artículos y empresas 23
AUTOMOVILES y CAMIONES COMPRAN 24
AUTOMOVILES y CAMIONES VENDEN 25
AUTOMOVILES y CAMIONES PERMUTAN 26
AUTOMOVILES y CAMIONES. Repuestos y conexos 27
AVES y PAJAROS 28
B.—BEBIDAS GASEOSAS 29
BELLEZA y PEINADOS DE SEÑORAS 30
BICICLETAS, MOTOCICLETAS y TRICICLOS 31
C.—CALEFACCION. (Ver Aire acondicionado, etc) 4
CAMIONES (Ver Automóviles) 24/27
CASAS DE REPOSO y SANATORIOS 32
CAZA y PESCA 33
CITACIONES VARIAS 34
CLINICAS y HOSPITALES 35
COLCHONES y ROPA DE CAMA 36
COLEGIOS, CURSOS, EDUCACION e INSTRUCCION 37
COMPRAVENTAS VARIAS 38
CONFECCIONES EN GENERAL y MODAS 39
CONSTRUCCIONES y MATERIALES CONEXOS 40
COSAS PERDIDAS o ENCONTRADAS 41
CUADROS. (Ver Arte, etc.) 13
CUEROS y TALABARTERIAS 42
D.—DECORACIONES, PINTURAS y ANEXOS 43
DEPORTES y PASATIEMPOS 44
DINERO (Ver Préstamos, etc.) 92
DISCOS (Ver Radios) 99
DISTRIBUIDORES, IMPORTADORES, REPRESENTANTES 45
DOCUMENTOS EXTRAVIADOS 46
E.—EDUCACION (Ver Colegios, etc.) 37
ELECTRICIDAD y conexos 47
ELECTROLAS. Radios y fonógrafos 99
EMPRESAS DE SERVICIOS DIVERSOS 48
ESPEJOS (Ver Vidrios, etc.) 111
ESTATUTOS (Ver Judiciales, etc.) 61
F.—FABRICAS e INDUSTRIAS VARIAS 49
FANTASIAS. (Ver Alhajas, etc.) 8
FILATELIA 50
FINANZAS. (Ver Préstamos, etc.) 92
FONOGRAFOS (Ver Radios) 99
FOTOGRAFIA. Optica y similares 51
FRUTOS DEL PAIS, FERIAS y BODEGAS 52
G.—GANADO. (Ver Animales, etc.) 9
GARAGES 53
H.—HERRAMIENTAS y UTILES DE TRABAJO 54
HIPOTECAS. (Ver Préstamos, etc.) 95
HOGAR. (Ver Artículos, etc.) 61
HOSPITALES. (Ver Clínicas, etc.) 35
HOTELES y HOSTERIAS 55
HUERTOS. JARDINES 56
I.—IMPRENTAS y LITOGRAFIAS 57
IMPORTADORES. (Ver Distribuidores, etc.) 45
INDUSTRIA CASERA 58
INDUSTRIAS VARIAS. (Ver Fábricas, etc.) 49
INSTALACIONES COMERCIALES 59
INSTALACIONES INDUSTRIALES 60
INSTITUTOS DE BELLEZA. (Ver Belleza, etc.) 30
INSTRUCCION. (Ver Colegios, etc.) 37
INSTRUMENTOS MUSICALES. (Ver Música, etc.) 80
J.—JARDINES. (Ver Huertas, etc.) 56

TARIFA

1 publicación, cada palabra . . . . $ 1.90
2 a 14 publicaciones sucesivas, la palabra . . 1.50
15 a 89 publicaciones sucesivas, la palabra . . 1.20
90 publicaciones sucesivas, la palabra . . . . 1.—

AVISOS ESPACIADOS, RECARGO 100%

NOTA.— No hay recargos por días determinados. Devolvemos el valor de los avisos que se suspendan por haber el cliente conseguido su objetivo.

JOYAS. (Ver Alhajas, etc) 8
JUDICIALES, LEGALES y ESTATUTOS 61
JUGUETES y ANEXOS 62
L.—LABORATORIOS. (Ver Medicina, etc.) 73
LEGALES. (Ver Judiciales) 61
LIBRERIAS, LIBROS y ARTICULOS ESCRITORIO 63
LICORES. (Ver Alcoholes, etc.) 6
LITOGRAFIA. (Ver Imprentas, etc.) 57
M.—MADERAS 64
MALETAS y BAULES 65
MAQUINAS AGRICOLAS 66
MAQUINAS DE COSER 67
MAQUINAS DE ESCRIBIR Y DE OFICINA 68
MAQUINAS REGISTRADORAS y COMERCIALES 69
MAQUINARIAS y MOTORES 70
MARTILLERO. (Ver Remates, etc.) 101
MATERIAS PRIMAS 71
MATERIALES DE CONSTRUCCION. (Ver Construcción, etc.) 40
MECANICOS.— TALLERES 72
MEDICINA, QUIMICA y FARMACIA. — LABORATORIOS 73
MENAJE DE CASA EN GENERAL 74
METALES y METALURGIA 75
MODAS. (Ver Confecciones, etc.) 39
MOTOCICLETAS. (Ver Bicicletas, etc.) 31
MOTORES 76
MUDANZAS y TRANSPORTES 77
MUEBLES PARA EL HOGAR 78
MUEBLES PARA OFICINAS 79
MUSICA, PIANOS e INSTRUMENTOS 80
N.—NEGOCIOS ARRIENDAN 81
NEGOCIOS COMPRAN 82
NEGOCIOS VENDEN 83
NEUMATICOS. (Ver Automóviles, etc.) 27
NOTARIAS 84
O.—OBJETOS DE ARTE (Ver Arte, etc.) 13
OBJETOS PERDIDOS o ENCONTRADOS. (Ver Cosas) 41
OCUPACIONES, AGENCIAS EMPLEOS 85
OCUPACIONES BUSCAN 86
a) Profesionales y empleados
b) Artes y oficios diversos
c) Servicios para familias y negocios
d) Costura, Sastrería y Modas
e) Repartidores y vendedores
OCUPACIONES OFRECEN 87
a) Profesionales y empleados
b) Artes y oficios diversos
c) Servicios para familias y negocios
d) Costura, Sastrería y Modas
e) Repartidores y vendedores
OPTICA. (Ver Fotografía, etc.) 51
P.—PAJAROS. (Ver Aves, etc.) 28
PAQUETERIAS y BONETERIAS 88
PASATIEMPOS. (Ver Deportes, etc.) 44
PEINADOS. (Ver Belleza, etc.) 30
PELETERIAS y PIELES 89
PENSIONES. (Ver Residenciales, etc.) 102
PERDIDAS o ENCONTRADAS. (Ver Cosas, etc.) 41
PERMUTAS DIVERSAS 90
PERSONAS BUSCADAS 91
PESCA. (Ver Caza, etc.) 33
PIANOS. (Ver Música, etc.) 80
PINTURAS. (Ver Decoraciones, etc.) 43
PLANTAS. (Ver Arboles, etc.) 11
PRESTAMOS, DINERO y FINANZAS.— Hipotecas 92
PROPAGANDA y PUBLICIDAD 93
PROPIEDADES COMPRAN 94
PROPIEDADES, CORREDORES DE 95
PROPIEDADES PERMUTAN 96
PROPIEDADES VENDEN 97
a) Casas y chalets
b) Departamentos
c) Locales comerciales
d) Locales industriales
e) Quintas y sitios
f) Oficinas
g) Fundos
PROPUESTAS PUBLICAS y PARTICULARES 98
R.—RADIOS, FONOGRAFOS y CONEXOS 99
RELOJERIAS y RELOJES 100
REMATES y CONSIGNACIONES. — MARTILLEROS 101
REPRESENTANTES. (Ver Distribuidores, etc) 45
RESIDENCIAS. — PENSIONES 102
S.—SANATORIOS. (Ver Casas de Reposo) 32
SANITARIOS 103
SASTRERIAS 104
SEGUROS, COMPAÑIAS y AGENCIAS 105
SEMILLAS. (Ver Agricultura) 3
SERVICIOS DIVERSOS. (Ver Empresas de Servicios) 48
SOCIOS, BUSCAN Y SE OFRECEN 106
T.—TALABARTERIA. (Ver Cueros, etc.) 42
TALLERES. (Ver Mecánicos, etc.) 72
TAPICERIA 107
TEXTILES EN GENERAL 108
TRANSPORTES. (Ver Mudanzas, etc.) 77
TRICICLOS. (Ver Bicicletas, etc.) 31
TURISMO, VERANEO, VIAJES 109
U.—UNIFORMES. (Ver Confecciones, etc.) 39
UTILES DE TRABAJO. — (Ver Herramientas, etc.) 54
V.—VARIOS 110
VESTUARIO (Ver Confecciones, etc.) 39
VIAJES. (Ver Turismo, etc.) 109
VICTROLAS. (Ver Radios etc.) 99
VIDRIOS, ESPEJOS y ANEXOS 111
VINOS. (Ver Alcoholes, etc.) 6
VITIVINICULTURA. (Ver Agricultura, etc.) 3

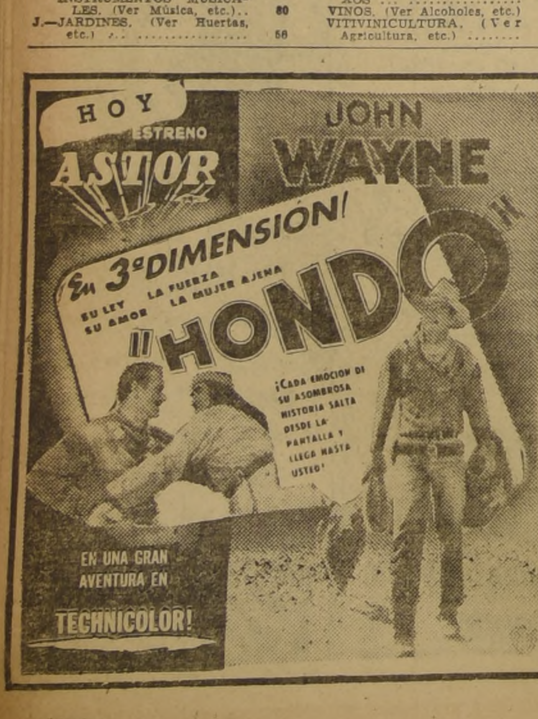

RAMONA — Por Lino Palacio

1.—ABARROTES, MAYORISTAS, ALMACENES

SUS COMESTIBLES adquiéralos en el Emporio Nacional. Catedral 1401. Fono 65477. (1) 24-4 I.

COMPRE sus artículos de almacén en Organización Almac. Diez de Julio 11 y Providencia 2072. (1) 24-4 I.

DEPOSITO de cigarrillos a comerciantes a precio de fábrica. Alameda 3045, local 18, Galería Comercial Saleh. (1) 21-4 P.

2.—ACADEMIAS DE MUSICA

CLASES. de piano,. teoría, solfeo, rítmica, plan Conservatorio Nacional. Kindergarten musical, preparación exámenes. Ismael Valdés Vergara 436, departamento 12, frente al Museo de Bellas Artes. (2) 18-4 I

ENORME SURTIDO LIBROS sobre música. Facilidades de pago. Vendemos. Librería Pax. Huérfanos 770. (2) 23-4 I.

3.—AGRICULTURA Y VITIVINICULTURA

UVAS moscatel, torontel, etc., lagrimilla y chicha cruda del productor al consumidor. Precios especiales a comerciantes, viña Lo Pradel. Independencia 3027. (3) 21-4 I.

VENDO barriles vacíos, casi nuevos, precio ocasión. Alvarez de Toledo 675, (ex Mercedes Mira). (3) 21-4 I.

4.—AIRE ACONDICIONADO CALEFACCION

AIRE acondicionado Soclima. Nuble 72. Fono 53028. (4) 21-4 I.

AIRE acondicionado. Walter de Fett Huérfanos 1243, fono 67061 (4) 21-4 I.

5.—ALCANTARILLADO Y ANEXOS

MATERIALES para alcantarillado en Fundición Rodighiero. Av. Inglaterra 265. Por F. Vivaceta altura del 1300 (5) 21-4 I.

6.—ALCOHOLES, VINOS Y LICORES

INDUSTRIAS Vínicas Patria. Agustinas 1343. Fono 82564. (6) 21-4 I.

LIBROS SOBRE FABRICACION DE vinos, licores, destilación de alcoholes, enorme surtido. Ventas con cuotas mensuales. Huérfanos 770, Librería Pax. (6) 19-4 I.

7.—ALFOMBRAS, FABRICAS Y NEGOCIOS

EL ARTE, Fábrica de Alfombras. Miguel Claro 1874. (7) 21-4 I.

ALFOMBRAS, permanente surtido. Ninove. Huérfanos 611 (7) 7-7 C.

VENDA sus alfombras finas justo precio nuestro intermedio. CASA Ninove. Huérfanos 611 (7) 7-7 C.

8.—ALHAJAS, JOYAS Y FANTASIAS

JOYAS, oro, brillantes compro, pagando los más altos precios, Casa Weiss. Mac Iver 142 (interior) local 13. H-A.

COMPRAMOS joyas, brillante, objetos arte. Pagamos los mejores precios. Ahumada 88, esquina Nueva York. 30 A.

¡NOVIOS! para argollas Fábrica Sostín. Nueva York 66. 30 A.

¡NOVIOS! Argollas oro, 14 y 18 kilates: macizas, grabadas, desde $ 1.100 par. San Diego 780. Relojería Sportman. 30 A.

NOVIOS, lindas argollas, cinceladas, 18 kilates, $ 2.500 par, compro oro, plata, joyas usadas. Alameda 846. 30 A.

COMPRAMOS joyas, brillante, objetos arte. Pagamos los mejores precios. Ahumada 88, esquina Nueva York. 30 A.

COMPRAMOS oro, joyas, brillantes, plata, monedas antiguas de oro, plata. Superamos cualquiera oferta. Ahumada 68. (8) 9-7 C.

COMPOSTURA de relojes y transformaciones de joyas. Trabajos garantidos. Irarrázaval 2907. (8) 20-5 C.

9.—ANIMALES, GANADO

CABALLOS de carrera de las mejores razas, cómprelos en Avenida Club Hípico 1450. (9) 30-4 I.

10.—ANTIGUEDADES Y CURIOSIDADES

COMPRO muebles modernos, antiguos salones, boules, vitrinas, comedores, muebles sueltos, menaje general, porcelanas, cristales, pianos, objetos arte, cuadros, alfombras. También permuto. "Casa Chilena". Llamar 80908. (10) 8-5 P.

MUEBLES sueltos, piezas valiosas, adornos, porcelanas, véndalas, cómprelas en Casa Ninove. Huérfanos 611 (10) 7-7 C.

11.—ARBOLES Y PLANTAS

LIBROS SOBRE PLANTACIONES frutales. Gran surtido. Solicítenos catálogos. Vendemos con facilidades de pago. Huérfanos 770. Librería Pax. (11) 23-4 I.

PLANTAS premiadas exposiciones florales Jardín Oriente. Rosas injertadas cien pesos, Camelias, rododendros azaleas daphnes; el mejor surtido plantas ornamentales grandes. Providencia 2119. (11) 21-4 I.

12.—ARMAS

SE COMPRAN armas y balas. Ahumada 64. (12) 21-4 I.

VENDO valiosa colección armas compuesta de armas cortas, largas y blancas. Verlas y tratar: Avenida Salvador 734, tarde 2 a 5. (12) 21-4 I.

LOS AVISOS ECONOMICOS CLASIFICADOS DE "La Nación"

invitan a usted y acompañante a ver la magnífica película "HONDO", en technicolor que se exhibe actualmente en el lujoso TEATRO ASTOR. Al efecto, diariamente sorteamos veinte entradas que se asignan a 10 de nuestros avisadores, destinando 5 vales para la función vermouth y 5 para la nocturna. Los días sábado, domingo y festivos se entregan vales exclusivamente para la función nocturna.

HOY HAN SIDO FAVORECIDOS LOS COMPROBANTES NUMEROS:

1359—1387—1409—1427—1428—1429—1456—1464—1480—1481

12.—ARMAS

$ 9.500 VENDO revólver Smith Wesson legítimo, del 7, casi nuevo Compra, venta armas. Santa Rosa 740. (12) 21-4 I

ARMERIA alemana, reparaciones, niquelados, pavonados, trabajos garantizados por técnico alemán. o cambio por escopeta del 16, perfecto estado. Mapocho 2031. (12) 21-4 I.

13.—ARTE EN GENERAL

CUADROS, esculturas, obras arte, cómprelas o véndalas en Casa Ninove. Huérfanos 611. (13) 7-7 C.

RECIBIMOS consignaciones justo precio, obras arte en general, Ninove. Huérfanos 611 (13) 7-7 C.

VENDO ocasión, 7 hermosos cuadros al óleo. Moneda 973. Of. 431. (13) 21-4 I

COMPRO muebles antiguos, caobas, jacarandá, nogal, vitrinas, baúles, cualquier estado, porcelanas, alfombras, cristales, lámparas, plano, toda clase antigüedades. También vendo. Llamar N.o 80908. Lord Cochran, 177. (13) 21-4 I

OBRAS DE GRANDES PINTORES y arte en general vendemos con facilidades de pago. Huérfanos 770, Librería Pax. (13) 22-4 I.

14.—ARTEFACTOS PARA EL HOGAR

BATIDORAS, jugueras, enceradoras, aspiradoras y otros artefactos, véndalos o cómprelos en Casa Ninove. Huérfanos 611, consignaciones generales. (14) 7-7 C.

PONEMOS a su disposición nuestra nueva línea de cocinas y termos eléctricos. Adquiéralos en Sociedad Industrial Comercial José E. Fortuño. Ahumada 77. (14) 24-4 I.

OLLAS a presión, importadas, jugueras nacionales e importadas; planchas eléctricas; enceradoras Reguia. Cómprelas hoy. CICOTEC, Alameda esq. Morandé. (14) 2-5 I

VENDO de gran oportunidad cocina a gas de 2 platos, Yunkers, informarse al fono 44454, o Clemente Fabres 824-B, por Bilbao. (14) 23-4 K.

15.—ARTICULOS PARA EL CAMPO

DESGRANADORA de maíz "Black Hawk", especial para parceleros, gran rendimiento. Pídalas a Agrícola Nacional, Tenderini 187. (15) 30-4 I.

TRACTORES a Oruga Boxer, de fabricación alemana equipado con motor Diesel, pídalo a sus importadores exclusivos Codina "Marco". (15) 30-4 I.

16.—ARTICULOS PARA EL HOGAR

PARCHES invisibles calzados Eleuterio Ramírez 1136 H|A.

CUCHILLERIA, loza, copería, piqués, cristales, adornos, véndalos, cómprelos en CASA NINOVE, Huérfanos 611. (16) 7-7 C.

¡SOMMIERES! Colchonería Francesa, refacciona colchones domicilio. San Diego 9, fono 86259. (16) 31-4 C.

17.—ARTICULOS PARA HOMBRES

MAQUINA afeitar Remington contour 6, $ 10 000, valor real $ 16.000, nueva, factura garantía, especial regalo. Av. Osaa 2226, próximo Bilbao. (17) 21-4 I.

NOVIOS: argolla oro legítimo, desde 980 par. San Diego 351. (17) 29-4 I

18.—ARTICULOS PARA SEÑORAS

BLUSAS nylon, popelina, lanas, mogol, faldas, enaguas. Berta Rojas Muller. Esmeralda 869, local 12. (18) 14-5 C.

EL RETAZO, nueva tienda en el barrio Estación, atiende a la clientela en la misma forma que las tiendas de San Ignacio. Alameda 3045, local 5. (18) 21-4 P.

CALZADOS Nefrara, para damas, hecho a mano y sobre medida. San Pablo 2663. (18-a) 4-5 P

CASA NANITA, la más acreditada y conocida del barrio Estación Central en la cuadra 3045, local 11, atendida por expertas señoritas. (18) 21-4 P.

LA VENUS de Milo ofrece fajas, sostensenos modeladores sobre medida, ropitas de guaguas, chales, ropa interior. Alameda 3045, local 2. (18) 21-4 P.

CASA el Rosal ofrece artículos para señoras y niños, especialidad primera comunión, bautizos y novias. Galería Comercial, local 4. (18) 21-4 P

DE OCASION vendo dos zorros plateados, también capa estola plateada. Libertad 910. (18) 22-4 P

IMPERMEABLES-pilotos. Bascuñán 46. Facilidades. (18) 20-5 C.

DELANTALES oficinistas, uniformes primorosos. Yumba Esmeralda 870. (18) 5-5 P.

19.—ARTICULOS PARA NIÑOS

COCHECUNA con o sin cama, Correal. Fono 33209 (19) 21-4 I.

COCHECUNA muy buen estado, de ocasión. Nataniel 268. Señora Arminda. (19) 21 K.

19.—ARTICULOS PARA NIÑOS

SOQUETES para niños. N.os 2 al 10, color blanco y café, saldo de 300 docenas, a razón de $ 250 docena. Alameda 3045, local 18. (19) 21-4 I.

FABRICA de delantales y ropa de niños. Alameda 2538. (19) 29-4 P.

20.—ARRIENDOS BUSCADOS

a) Casas, Chalets y Departamentos sin muebles

NECESITAMOS casas arriendo, cualquier sector, para numerosos clientes, ofrecemos sin compromisos, Agustinas 1111, Of. 811. Magnolfi y Yori. (20-a) 25-4 I

BARRIO alto necesitamos urgente arriendo, chalets, bungalows, departamentos con|sin muebles para numerosos clientes solventes, todos precios, ofertas al fono 86044-E. Salinas, sección arriendos, Agustinas 1111, Of. 811. Magnolfi y Yori Ltda. (20-a) 25-4 I

ARRIENDO, barrio alto necesitamos urgente para numerosos clientes, ofrecemos sin compromiso. Magnolfi y Yori, Agustinas 1111. Of. 811. (20-a) 25-4 I

b) Casas, Chalets y Departamentos amoblados

DAMA respetable busca buen departamento amoblado con media pensión, comida sin sal, en casa moderna, de familia honorable, barrio alto, como única pensionista. Escribir a E. E., casilla 697, Stgo. (20-b) 21-4 I

g) Piezas

PIEZA con pensión familiar, preferible calefacción, búscase para universitario, próximo Escuela Derecho, dirigirse a casilla 1664. (20-g) 22-4 I

NECESITO arrendar pieza, matrimonio respeto, sin niños, pago an... 94, paradero 18, Eduardo Rodríguez. (20-g) 22-4 I

NECESITO casa o departamento. 3 piezas y dependencias, pago $ 4.000 a $ 5.000, barrio central con buena locomoción, pago hasta 5 meses anticipado. Tratar, Chacabuco 81-C, altos. (20-g) 22-4 I

h) Quintas y sitios

NECESITO arrendar terreno para hortaliza, sin, con casita, con derecho compra, cerca estación línea sur, ramal Melipilla, "Kurt". Casilla 2511, Santiago. (20-h) 21-4 I

EXTRANJERO busca, chacra o parcela con buena casa, alrededores Santiago, pagos anticipados. San Antonio 267, fono 36920. (20-h) 21-4 I

NECESITO arrendar parcela 1-2 hectáreas, con casita habitable, alrededores Santiago, pago anual anticipado. O. S., Gran Avenida 9315. (20-h) 21-4 I

21.—ARRIENDOS OFRECIDOS

a) Casas, chalets y departamentos sin muebles

III.— LAS CONDES (El Golf y Vitacura)

PIEZA independiente, amoblada, céntrica, necesita extranjero culto. Escribir: Clasificador 756. (21b) 26-4 I.

30.000 BARRIO Seminario, lujosa casa-departamento moderno bien amoblada. Dos dormitorios, closets, sala baño, recepción, comedor, fumoir, calefacción central, repostero, frigidaire, cocina, teléfono. Dependencias. Garage. Contrato anual. Entrega inmediata. Teléfono 31301, Horacio Macuada. (21b) 26-4 I.

$ 13.000 ARRIENDO central y amplio departamento, elegantemente amoblado, frente al Parque Forestal, consta living, comedor, dormitorio, cocina, baño y varios closets, calefacción central y agua caliente, incluído cánon. Indispensable buenas referencias. Entrega inmediata. Tratar dueño, 38141. (21b) 26-4 I.

ARRIENDO departamento amoblado, dos dormitorios, living-comedor, baño, cocina, calefacción, agua caliente. Verlo 11 adelante. Matías Cousiño 82, Depto. 503. (21b) 26-4 I.

PIEZA amoblada, independencia, caballero serio, honorable, única arrendatario. Amunátegui 710, Depto. 4. (21b) 26-4 I.

30.000 RESIDENCIA amoblada, metros de Lyon y Pedro de Valdivia, inmediato Colegio St. George. Hall, living, chimenea, comedor, escritorio, 3 dormitorios, amplia terraza, baño completo y tolette, visitas, closets, cómodas dependencias, dormitorio y baño servicio, garage. Entrega 15 de mayo próximo. Contrato largo. Tanner. Bandera 52. (21b) 26-4 I.

15.000 BARRIO Santa Lucía, elegante departamento moderno amoblado, indicado matrimonio solo recibo-comedor junto, dormitorio, sala baño, closet, cocina gas, calefacción central eléctrica. Contrato anual. Teléfono 31301. Horacio Macuada. (21b) 26-4 I.

$ 3.500 ARRIENDO departamento dos lindas piezas, en chalet nuevo, derecho baño, cocina, liebres Vitacura y micros Cerrillos a la puerta. Agustín del Castillo 4323, Vitacura. (21-c) 21-4 I.

21.—ARRIENDOS OFRECIDOS

Casas, Chalets y Deptos. sin muebles

III.— LAS CONDES (El Golf y Vitacura)

LINDO chalet terminándose, vista Cordillera y asoleado, entrega 15 mayo, 4 dormitorios, comedor y living con chimenea, parquet, baño, cocina y despensa, instalaciones modernas, azulejos, preciosa salita de estar y vestíbulo de distribución, dependencias, subterráneo, garage, jardín y patio de servicio, canon $ 14.000, seis meses adelantados y dos de garantía. Rosa de los Andes 1941, Las Condes, por Bilbao, 3 cuadras pasado el Canal. (21-c) 21-4 I.

SE ARRIENDAN casas nuevas en El Golf, a media cuadra de Avenida Apoquindo, y a 3 de trolebuses, living con chimenea, comedor, 3 dormitorios con amplios closets, baño y medio, pieza de aplanchar, cocina, pequeña despensa, pieza y baño de empleadas, patio, jardín y garage sin techar. De $ 14.000 y $ 14.500. Entrega inmediata o 1.o mayo. Verlas en Avenida Asturias 164 al 230. (21-c) 21-4 I.

IV.— MAIPÚ

$ 6.000 EN CHALET arriendo departamento de lujo independiente, living, 3 dormitorios, baño, garage, pieza empleada. Maipú, paradero 22. Av. Pajaritos N.o 2395. (21-d) 21-4 I.

V.— ÑUÑOA

$ 13.000 BUNGALOW, 3 dormitorios, Exequiel Fernández 1261, casa. Tratar: Santa Rosa 170-A. (21-e) 22-4 I.

ARRIENDO casa 2 pisos, construcción nueva, $ 8.000. Rubén Darío 348 (por Larraín), cuatro cuadras pasado Plaza Egaña. (21-e) 22-4 I.

10.000 PONTEVEDRA 7353, paradero micros expresos Plaza Egaña-Larraín, bungalow nuevo, dos dormitorios, dependencias, jardín y sitio amplios. (21-e) 22-4 I.

ARRIENDO galpón para guardar muebles, materiales, etc., cánon $ 1.600; verlo diariamente. Alfonso Irarrázaval 3561, Macul. (21-1) 22-4 K

VI.— PROVIDENCIA

10.000 ARRIENDO chalet nuevo, 2 pisos, living, comedor, dos dormitorios, baño y medio, cocina, pieza y toilette de empleadas, jardín entrada de autos, patio con parrón. Se exigen referencias. Emilio Delporte 1447. Tratar: Emilio Delporte 1345, de 3 a 5. (21-f) 22-4 I.

$ 15.000 LAS PETUNIAS, entre Las Lilas y Pocuro, chalet con antejardín, patio interior, entrada auto, gran living-comedor, cocina, pieza y toilette empleadas. Altos: hall distribución, 3 dormitorios con closets, baño de lujo, instalación para calefacción eléctrica. Jaime Egaña Barahona. La Bolsa 81. (21-f) 22-4 I.

X.— SAN MIGUEL

10.000 PROGRESO 0156, esquina Gran Avenida, paradero 25, bungalow recién terminado, 3 dormitorios, living-comedor, cocina, baño, jardín, verlo de 3 a 6. (21-j) 20-4 I.

XIV.— SANTIAGO-CENTRO

ARRIENDO departamento, $ 25.000 amplio departamento de lujo, living, comedor, cuatro dormitorios, 1 1|2 baño, toilette visitas, cocina, repostero, pieza y toilette servicio. Verlo: Huelén 154, depto. 41. Tratar: Gaete, Bandera 24, oficina 710. (21-l) 21-4 I.

XVIII.— SANTIAGO-RECOLETA

ARRIENDO a gente seria y cumplidora, casa nueva, construcción sólida, 2 piezas, cocina y W. C., con sitio, $ 3.000, en Madreselva 3144, Recoleta, altura 3047, tratar Muñoz Gamero 916, Recoleta. Se exige garantía y referencia. (21-r) 21-4 I

23.—ASEO, ARTICULOS Y EMPRESAS

EMPRESA de aseo para casas comerciales y particulares. Cervantes y Cía. Ltda. Morandé 291, oficina 28. (23) 28-4 I.

EMPRESA de aseo y pintura de casas. De la Jara y Opazo. Esmeralda 878, oficina 11. (23) 2-5 I.

24.—AUTOMOVILES Y CAMIONES COMPRAN

AUTOMOVILES, camiones, recibo consignación. Moneda 778, fono 81141 - 68749. (24) 7-7 C.

PARA comprar, vender o consignar su automóvil o camioneta, consulte a Gruneri, un prestigio obtenido a base de seriedad y honradez. En nuestros talleres ejecutamos los trabajos necesarios para dejar el vehículo en condiciones, sin recargo para el cliente. Domeyko 2358. Fono 94459. (24) 30-4-I

CACHARROS chocados, antiguos, desarmados, de cualquier año, y en cualquiera parte compro para desarmar. Torresbone. Doctor Ostornol 345. Fono 86049. (24) 30-4-I

25.—AUTOMOVILES Y CAMIONES VENDEN

OLDSMOBILE 1941, 4 puertas, estado general flamante; Chevrolet 1951, neumáticos seminuevos, estado general inmejorable. Vendo facilidades, Gálvez 191. (25) 21-4 K.

VENDO Austin 52, perfectas condiciones, San Pablo 3741. 25 21-4 K.

VENDO Pontiac 41, cuatro puertas, radio, neumáticos y tapicería en excelentes condiciones. 450.000 al contado. Verlo y tratar en Capitán Avalos 124, paradero 29 1|2, de Gran Avenida. (25) 20-4 I.

CAMION Studebaker 1951, con dual, como nuevo y camioneta Ford 1950, impecable, a primera oferta, vendo Doy por urgentísimo apuro. Nataniel 774. (25) 20-4 I.

26.—AUTOMOVILES Y CAMIONES PERMUTAN

NEGOCIO mercaderías varias, para trasladar permuto por automóvil 1930, o véndolo, facilidades. Teléfono 44829. (26) 26-4 I.

PERMUTO camión semitrailer, 48 excelente estado, 400 mil pesos, por auto, aceptaría menor valor, arreglando diferencia. Fono 493462. (26) 26-4 I.

27.—AUTOMOVILES Y CAMIONES, REPUESTOS Y CONEXOS

COMPRA-VENTA automóviles, camiones, camionetas. Arturo Prat 742. (27) 14-5-P

COMPRO, vendo neumáticos todas medidas. Nataniel 265-65041. (27) 22-4 K

28.—AVES Y PAJAROS

LIBROS SOBRE AVICULTURA EN general. Facilidades de pago. Huérfanos 770. Solicite catálogos. Librería Pax. (28) 22-4 I.

HUEVOS permanentemente en Macana 22-D. Precios especiales a ...oristas. (28) 13-5 C

30.—BELLEZA Y PEINADOS DE SEÑORAS

GRATIS peinados artísticos señora, niños, corte pelo, manicure, permanentes 45 pesos, al frío 180. Enseñanza Politécnica Díaz-Gascogne. Diplomas profesionales. Monjitas 341. (30) 21-4 I

PERMANENTE frío, rizo grande, tintura, domicilio. Fono 46477. (30) 21-4 I

PERMANENTE en frío rizo grande, líquidos importados, desde $ 250, casa particular y a domicilio. Catedral 2786. Fono 94043. (30) 21-4 I

31.—BICICLETAS, MOTOCICLETAS Y TRICICLOS

VENDO ocasión bicicleta mujer, Phillips, aro 28. Av. Suecia 3612. Ñuñoa. (31) 18-4 P

VENDO bicicletas de niño, señora y caballero. Libertad 761. (31-b) 21-4 P

32.—CASAS DE REPOSO Y SANATORIOS

CASA de reposo para toda clase de enfermos Walter Knopke. Av. Bremen 240, fono 40884. (32) 4-5 I.

33.—CAZA Y PESCA

ARMERIA Ricci, A. Prat 265, ofrece por inauguración de su nuevo local, escopetas nuevas, 2 cañones, gatillos ocultos, $ 17.500; tiros, Tec y Famae, $ 14.60; artículos en general de caza y pesca. (33) 21-4 I

34.—CITACIONES VARIAS

PRIMERA COMPAÑIA DE BOMBEROS, "Unidos contra el Fuego".— Cítase a todos los oficiales y voluntarios para mañana miércoles, a las 21 horas, a reunión general. Uniforme de servicio. Reunión: el Cuartel.— El secretario. (34) 21-4 K

OCTAVA COMPAÑIA DE BOMBEROS, "La Unión es Fuerza".— Cito a la Compañía a ejercicio para mañana miércoles, a las 21,45 horas. Punto de reunión: el Cuartel. Uniforme de trabajo.— El ayudante. (34) 21-4 K

EL SINDICATO Profesional de Choferes de la línea Recoleta-Portugal, cita a reunión general para el viernes 30 de abril de 1954, a las 21.30 horas, en primera citación, y a las 22 horas en segunda citación, en el local de la calle Maipo 569. Tabla: elección de directorio para el período 1954-1955, se hace la presente publicación conforme a la ley.— La Comisión. (34) 23-4 P.

1.a COMPAÑIA DE BOMBEROS de Quinta Normal. "Bomba Manuel Rodríguez". Cito a la Compañía a reunión para el jueves 22 del presente, a las 22 horas. Tabla: admisión de voluntarios; elección de consejeros de disciplina; elección miembro comisión revisora de libros, y asuntos varios. —El secretario. (34) 22-4 K.

13.a COMPAÑIA DE BOMBEROS. "Providencia". Cito a la Compañía para el día 22 de abril, a las 22 horas. Uniforme de trabajo. Punto de reunión el Cuartel. — El ayudante. (34) 22-4 I.

COMPAÑIA DE BOMBEROS DE San Miguel. "Lealtad y Disciplina". Por orden del señor director, cito a la Compañía a reunión para hoy miércoles 21 del presente, a las 22 horas. Tabla: admisión de voluntarios, informe de la comisión revisora de libros correspondiente al 1.er trimestre del año 1954, construcción cuartel y asuntos varios.— El secretario. (34) 21-4 I.

35.—CLINICAS Y HOSPITALES

MEDICINA en general, cirugía, enfermedades de niños y señoras, ortopedia. Clínica Tarnier. Alonso Ovalle 612, fono 35057. (35) 3-5 I

HERMANOS. hospitalarios de San Juan de Dios en Clínica del Carmen. Pensionados mentales y cirugía. Avenida Quilín 3679 (Macul). (35) 2-5 I.

CLINICA y Maternidad Catalana (ex Pinard), pensionado de partos. Vicuña Mackenna 615. (35) 29-4 I.

36.—COLCHONES Y ROPA DE CAMA

FRAZADAS lana, desde $ 320.— Doble faz, desde $ 1.300. San Ignacio 105. (36) 3-5 I

37.—COLEGIOS, CURSOS, EDUCACION E INSTRUCCION

MODAS, corte y confección. Cursos rápidos. Sistemas modernos. Profesora especialista. Alumnas confeccionan trajes primer mes. Lencería. Clases diurnas y nocturnas. Diplomas válidos. Academia Nacional de Corte y Confección. Rosas 1353. (37) H|O C.

"ARMANDINI", Ahumada 131, aprenda peluquería. ¡Folletos gratis! 27-Mzo-55.

37.—COLEGIOS, CURSOS, EDUCACION E INSTRUCCION

MODAS sistema Camps, lencería, moda infantil, camisas de hombre, sombreros, flores, juguetes. Instituto Femenino. San Antonio 79. (37) 30-4 O

ENORME SURTIDO DE OBRAS DE Pedagogía, Filosofía, diccionarios, con cómodas cuotas mensuales. Huérfanos 770. Librería Pax. (37) 21-4 I.

"ARMANDINI". Academias especializadas peluquería completa. Ahumada 131. (37) 9-7 C.

CURSOS Comerciales Pitman, solamente a señoritas. Taquigrafía Pitman, Dactilografía, Contabilidad, Redacción. Instituto Femenino, San Antonio 79. (37) 30-4 O

CURSOS preparación comercial para alumnos sin humanidades. Contabilidad, redacción comercial, castellano, aritmética, dactilografía, práctica oficina. No se cobra matrícula. Puente 576, 4.o piso. (37) 25-4 P.

"ARMANDINI", enseñamos rápidamente alumnas provincias. (37) 9-7 C.

PARA cursos bordados, ofrecemos por mayor y al detalle, carpetas, manteles, pañitos tizados, listos para bordar. Irarrázaval 3346. Fono 30720. (37) 15-5 O

MATRICULA abierta, cursos modas, corte, confección, camisería, lencería, moda infantil. Enseñanza perfecta, sistema moderno, facilísimo aprender. Prospectos Academia Fénix. Santiago Domingo 10.30. (37) 30-4-P

MATRICULA abierta cursos completos, comercio, preparación comercial, oficinistas, secretarias taquígrafas, dactilógrafas, contabilidad, aritmética, taquigrafía, redacción, escritura máquina. Cursos diurnos, nocturnos. Enseñanza perfecta, garantida. Prospectos. Instituto Contabilidad fundado 1922, Santo Domingo 10.30. (37) 30-4-P

DIPLOMESE; corte, lencería, camisería, confección. "Instituto Moderno", Alameda 2263. También Catedral 1257. (37) 24-4 P.

CONTADORES auxiliares, taquígrafos. Cursos rápidos. "Instituto Moderno", Alameda 2263. (37) 24-4 P.

PELUQUERIA artística completa, permanentes. Diplómese "Instituto Moderno". Alameda 2263, también Catedral 1257. (37) 24-4 P.

38.—COMPRAVENTAS VARIAS

COMPRAMOS dentaduras, dientes sueltos, usados, oro, joyas, plata, monedas antiguas. Ahumada 68. 30 A.

39.—CONFECCIONES EN GENERAL

GUENDELMAN, su sastre. San Diego 852. (39) 21-4 I

TRAJES sastres. Bascuñán 46. Facilidades. (39) 20-5 C.

VESTIDOS, blusas, faldas. Facilidades. Bascuñán 46. (39) 20-5 C.

PALETOES 3|4 género. Tapados exclusivos modelos. Bascuñán 46. Facilidades. (39) 20-5 C.

ABRIGOS, género. Bascuñán 46. Créditos. (39) 20-5 C.

PIELES, transformaciones. Bascuñán 46. Facilidades hasta 10 meses. (39) 20-5 C.

40.—CONSTRUCCIONES Y MATERIALES CONEXOS

PINTURAS, pasta Sack. 30 A.

FIERRO redondo, para construcciones. Sack. 30 A.

SACK, barraca fierro. San Pablo 1170. Morandé 617. 30 A.

FIERRO nacional; redondo, cuadrado, plano. Sack. 30 A.

PUERTAS y ventanas, surtido completo en standard, hacemos persianas de medida, Fca. Record, San Diego 743. 30 A.

FIERRO galvanizado, liso Sack. 30 A.

TERCIADO: maderas "Mosso". Distribuidores directos, entrega inmediata; jornada única. Vidriería "La Argentina", 10 de Julio 728, entre Santa Rosa y San Francisco. 30 A.

LIBROS SOBRE CONSTRUCCIONES y materiales de construcción. Extenso surtido. Solicite catálogos. Vendemos con cuotas mensuales. Huérfanos 770, Librería Pax. (40) 24-4 I.

CASAS prefabricadas "Tipo Velux". Desde una pieza construyo. Ver planos y presupuestos cualquier día y hora. Velastín. Exequiel Fernández 1911, Ñuñoa. (40) 28-4 I

HUINCHAS de fierro negro y satinado, también discos de diferentes números. San Pablo 2648. Fono 90713. (40) 22-4 P.

ALAMBRE del 18 negro, especial para construcciones. San Pablo 2643. Fono 90713. (40) 22-4 P.

PLANCHAS de fierro negro, 16 y 18, a $ 32, líquido. San Pablo 2648. Fono 90713. (40) 22-4 K

42.—CUEROS Y TALABARTERIAS

LIQUIDA sillas inglesas, aperadas $ 5.500. Pecheras aradoras dobles suela, engrasadas, $ 550. Monturas chilenas cosidas a tiento, $ 9.000. Arneses de pareja para máquinas segadoras, carros colosos. Arneses 4.500 para cabrita. Arneses vareros, ... pesos. Todo en materiales de primera. Atiendo reembolsos. Unión Americana 431. (42) 22-4 I.

EL MAYOR surtido en cueros, suelas y artículos de talabartería, en Suelería San Fernando. Bascuñán 33. (42) 29-4 I.

GRANDES almacenes de cuero de Etcheverry y Cía. Ltda. Unión Americana 33. (42) 27-4 I.

43.—DECORACIONES, PINTURAS Y ANEXOS

REPARACIONES de casas especialidad en pinturas. E. Riquelme, Juan de Barros 3650, fono 85614. (43) 22-4 I.

PINTURA al aceite; blanca, $ 100 litro; colores, $ 80 litro, San Camilo 741, fono 34156. (43) 22-4 I.

CUPON GRATIS

3 de estos cupones, dentro de su plazo de validez, le dan a Ud. derecho para publicar gratuitamente un Aviso Económico Clasificado, hasta de 15 palabras. Se permite la acumulación de cupones iguales un máximo de 15 publicaciones sucesivas.

ESTE CUPON VENCE EL 6 DE MAYO

¿TIENE ALGO QUE VENDER O QUE COMPRAR? OBSERVE LAS INFINITAS POSIBILIDADES DE NEGOCIO O DE CONEXION UTIL QUE LE OFRECE NUESTRO INDICE

Afiliación oficial pedirán al básquetbol clubes de casas comerciales

La fecha del Torneo de "LA NACION"

Ha quedado confeccionado el calendario oficial de partidos por la 4.a fecha del campeonato interno de fútbol, del Club Deportivo LA NACION, jornada que, como de costumbre, habrá de cumplirse el sábado en la tarde y el domingo próximo en la mañana, en la cancha principal de los Talleres de la Casa Nacional del Niño.

El programa en referencia es el siguiente:

SABADO.— A las 15 horas: "Talleres Nocturnos" con "Servicios Varios". Arbitro, señor Eugenio Yusta. Director de turno, señor Luis Leiva.

A las 16 horas: "Administración" con LOS TIEMPOS. Arbitro, señor H. Behr. Director de turno, señor Nicolás Alvarez.

DOMINGO.— A las 9.45 horas: "Brasil" con "Chile-Textil". Director de turno, señor Horacio Campos.

A las 11 horas: "Radiomanía" con LA NACION. Director de turno, señor Domingo Salinas.

Dirigirán estos lances dos jueces oficiales del colegio de árbitros de Santiago, que serán designados por sorteo.

Se nombró director general para estas dos reuniones, al señor Mario Pizarro.

En esta reunión, el equipo "Brasil" rendirá un homenaje al Agregado Comercial de la Embajada del Brasil, señor Alfonso Assumcao Vianna.

Por su parte, las "barras" de LA NACION y "Radiomanía", a semejanza de los "clásicos universitarios", presentarán esta vez una serie de números festivos, coplas, tonadas y "copuchas" destinadas a alentar a sus respectivos "cracks".

CARRACA DE FIERRO
CODINA
Amplios Surtidos
BODEGA: FONO. 54154 V. MACKENNA 3300
OFICINA: AGUSTINAS 1343 FONO 82201

FABRICA DE CASACAS
CUERO y GENERO
Teñimos y reparamos casacas de cuero. Talleres especializados.
VENTAS POR MAYOR Y MENOR
JORGE CLAVERIA
MAULE 625 FONO 52835

NO RINDIO LO QUE SE ESPERABA Arturo Melcher, el record-man chileno del lanzamiento del martillo, clasificándose sólo tercero, con la distancia de 49,47 metros, que si bien es superior a la que logró en el Campeonato Sudamericano de Santiago, en 1953, de 49,14 metros, es inferior, sin embargo, a sus eficientes medios, y también a su reciente marca nacional de 51,71 metros.

Brasil aumentó...

(DE LA PAGINA 11)

metros, sin embargo, el brasileño Walter Kuper no cejó en sus esfuerzos de superar a los chilenos. Después de lanzar 48,87 metros, en el cuarto ensayo logró llegar en el último a 50,65 metros, ante general sorpresa, ya que su lanzamiento anterior había sido solo de 48,93 metros.

Melcher subió a 49,47 en el cuarto ensayo y Díaz a 50.04 metros, que les dieron las tercera y segunda clasificación respectivamente, seguidos por los brasileños Costa Rodríguez y el joven Bruno Stromeier con 48,93 metros y 46,04 metros, respectivamente.

El chileno Antonio Vodanovic, no consiguió intervenir en la rueda final.

ACTUACION CHILENA. — Ya decimos, Chile perdió una victoria que se esperaba, como la del lanzamiento del martillo, en la que —aún más, no fue Arturo Melcher quien se insinuara como ganador— sino Alejandro Díaz que se clasificó segundo, superando al recordman chileno, que estuvo lejos de su reciente marca.

En los 110 metros vallas, Carlos Claro, sufrió una caída cuando bregaba por la tercera o cuarta clasificación, que nos habrían brindado en el mejor de los casos 2 o 3 puntos más, y en el salto con garrocha poco podía esperarse, y sólo se alcanzó un punto en el esfuerzo de Carlos Vera, que se subió a 3.70 metros, excelente registro para quien no es precisamente un especialista en la prueba.

Hugo Krauss se clasificó para la final de los 200 metros, con 22, 2" solamente, aunque en su serie obtuvo 1|10" menos. Tendrá entonces que superarse ampliamente en la final de esta tarde, lo que es dable esperar de su calidad de recordman chileno que ha corrido en 21,6".

LAS DAMAS.— Elda Salamé y Aurora Bianchi se clasificaron para la final de los 200 metros planos, siendo digna de relieve la halagadora actuación de la primera, que corrió su serie en 25,8", que es el mejor tiempo de su vida.

Medida que es un beneficio

LA ASOCIACION de Básquetbol de Santiago ha elevado a la Federación una presentación en la cual solicita la reforma reglamentaria correspondiente, para aceptar como instituciones de sus registros, a algunos clubes que, por llevar nombres de entidades industriales o comerciales, tales como el RCA Víctor, Bata y Mademsa, no hacen vida oficial y se ven condenados, pese a contar con fuertes elencos, canchas y apoyo económico, a actuar independientemente y en institutos deportivos no afiliados.

—o—

FUNDAMENTA la dirigente metropolitana del baloncesto esta petición en el hecho de que, contrariamente a lo que aquí se legisla en forma excesivamente rigurosa, en Estados Unidos, por ejemplo, existen varias instituciones, reconocidas oficialmente, que llevan nombres de marcas comerciales, tales como el "Phillips", el "Chevrolet", el "Dodge", y otros, afiliados a la Federación Nacional de Básquetbol de Norteamérica. Y exhibe para muestra un botón. El equipo que representó a Estados Unidos en el Primer Campeonato Mundial de Buenos Aires, fue el "Denver Chevrolet", reforzado, elenco que se clasificó vicecampeón.

—o—

LE ENCONTRAMOS razón a la Asociación de Básquetbol de Santiago, máxime cuando en nuestro deporte hay varios clubes oficialmente reconocidos, tales como el Bata y el INSA, en fútbol; el CIC, el Mademsa y el Automoto, en ciclismo; el Cía. de Gas y el Cía. de Electricidad, en box, etc., que actúan afiliados a los respectivos organismos oficiales, y que, con el valioso apoyo patronal, derivado de la exigencia legal de que dichas entidades tengan un Departamento de Bienestar Social, hacen efectiva y valiosa obra cultural y física.

—o—

LA CUESTION estriba en que se legisle constructivamente al respecto y no en forma anacrónica como en la actualidad. Y de acuerdo con las leyes sociales del país en que vivimos. Si a ciertas firmas o entidades comerciales grandes se les exige, por imperio de la ley, tener un Departamento de Bienestar Social e involucrado dentro de ese departamento, una importante sección destinada a los deportes, lógico y justo es, que se las ayude a hacer vida oficial y no a vegetar en "Ligas" o "Asociaciones" populares independientes.

—o—

EL QUE EXISTA un club que se llame Huachipato, Madeco, Mademsa, Insa, Bata, RCA Víctor, Indus o Copec, no es el capricho de unos cuantos deportistas del barrio tal o cual en darles tal denominación, sino que la resultante obligada de una exigencia de las leyes sociales en actual vigencia en Chile. No es lo mismo que si a los dueños de la tienda "El Globito" o "El Gallo", o a los fabricantes del jabón "Copito", se les ocurriera, a modo de propaganda, formar un club para obtener ganancias. Está mal que a los primeros se les cierre la puerta y se les relegue al olvido oficialista.

—o—

Y A PROPOSITO de reformas, la propia Federación de Básquetbol de Chile está empeñada en dar mayor auge y prestar un mejor apoyo al baloncesto infantil, actualmente dejado de la mano por la dirigente máxima de este deporte en nuestro medio. Para ello, tiene un hermoso proyecto en carpeta que, de salir adelante, prestará insospechados beneficios al básquetbol preescolar y juvenil. Y con el andar del tiempo, al deporte nacional.

—o—

SEGUN el referido proyecto de la Federación, y en atención a lo acordado al respecto en el XV Congreso Sudamericano de Básquetbol de Montevideo, se prestará especial apoyo, en el futuro, al básquetbol infantil y juvenil, incluyendo a ambas categorías en las competencias provinciales y nacionales que se efectúen. Posteriormente, de acuerdo con los resultados que se obtengan, se iría a la organización, cada dos años, de campeonatos sudamericanos infantiles y juveniles de baloncesto.

—o—

Y AHORA, algunas noticias de básquetbol femenino.

Para el viernes próximo está anunciado el arribo a Santiago, de la delegación del "Circolo Sportivo Italiano" de Lima, base del seleccionado B del Perú que se midió airosamente, en la capital de los virreyes, con nuestras vicecampeonas mundiales, cuando éstas regresaban de su jira por Colombia. En el elenco norteño vienen, entre otras figuras conocidas, Margot Balbuena y Silvia Gallegos, ambas representantes del Perú en el primer mundial de básquetbol femenino de Santiago.

—o—

SEGUN EL ITINERARIO de viaje de las muchachas del "Circolo", su primer match en Chile lo harán el domingo próximo, frente a la selección de San Bernardo, en el Estadio San Carlos de ese pueblo. Su segunda presentación la cumplirán el martes 27 ante la selección de Valparaíso, vicecampeona nacional, en la cancha del Fortín Prat; la tercera, debut en Santiago, frente a Colo Colo, en el nuevo estadio de los albos en Avda. Balmaceda, el jueves 29, y la cuarta y última exhibición en la capital, ante el "Dávila Baeza", actual campeón de Santiago, el día 2 de mayo.

—o—

SIGUE HACIENDO de las suyas en canchas de la zona central, el "cinco" de honor del "Marcos Serrano", de Tomé, el guapo elenco de Isabel Raipán. Después de golear a la selección de Chillán, las sureñas se midieron el domingo último con la selección de Rancagua, y abatieron a las de la ciudad histórica por 31 a 22. Figuras descollantes del elenco tomecino en este encuentro fueron, Isabel Raipán, Fresia Cartes y Ercilia Cuevas.

—o—

PARA SU MATCH con las peruanas del "Circolo Sportivo Italiano", el Dávila Baeza no contará esta vez con sus "stars" Laura Piña, Lucy Tapia y Emma Erbetta, pero en cambio, tendrá como siempre en sus filas a sus vicecampeonas mundiales Amalia Villalobos y Lucrecia Terán. También entre sus antiguas titulares, a Carmen González, Luisa Carocca, Haydée Dieguez, Rosa Villagrán e Inés Pérez. Y a sus nuevas adquisiciones: Lucila Mercado, goleadora del Chile-Brasil; Elena Pinto y Luisa Pinto, del Unión Materiales; Juana Hernández, del Favee, y Eliana Retamales, seleccionada de Puente Alto.

—o—

COLO COLO, por el contrario, para su cotejo del jueves con las peruanas, podrá contar con todas las antiguas campeonas que lo llevaron a ascender a serie de honor, y con sus nueva adquisiciones. Entre estas últimas, Laura Piña, Martha Ortiz, Ismenia Pauchard, Lucy Tapia e Isabel Raipán, seleccionadas nacionales, y Adelina Troncoso, ex crack del Unión Materiales, y otra valiosa conquista del baloncesto femenino albo.

EL VIERNES SESIONA LA ESGRIMA NACIONAL

Una importante reunión celebrará el viernes, a las 19 horas, la Federación Chilena de Esgrima en su local de Tarapacá 739, a fin de conocer la memoria del año pasado y proceder luego a la elección de algunos cargos que se hallan acéfalos.

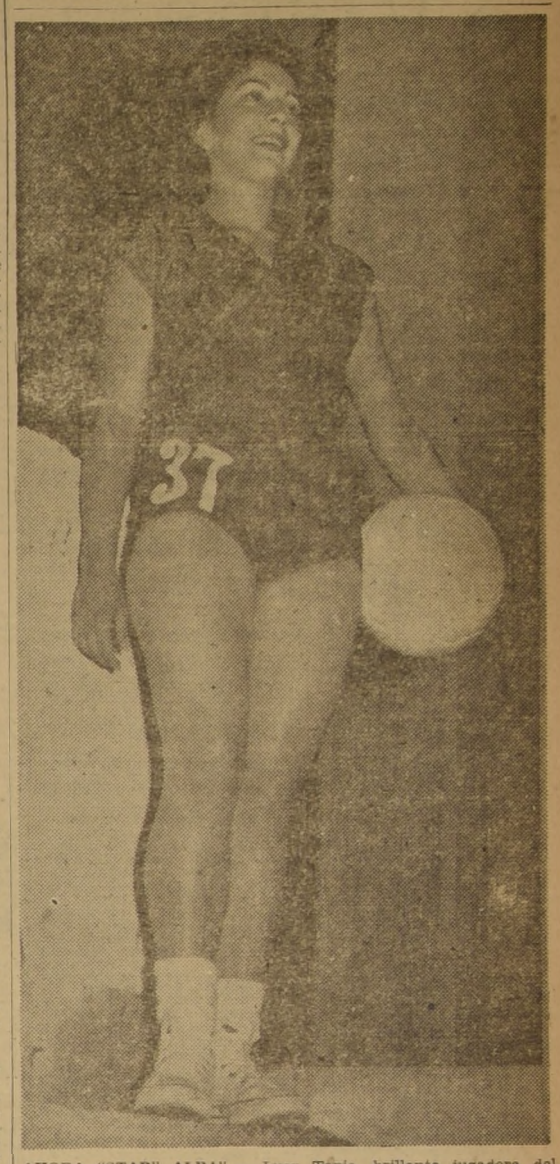

AHORA "STAR" ALBA".— Lucy Tapia, brillante jugadora del Dávila Baeza, ex preseleccionada al Primer Mundial de Básquetbol Femenino y preseleccionada nacional, que el jueves 30 hará su debut en Colo Colo, en el match internacional que este cuadro debe sostener contra el Circolo Sportivo Italiano de Lima, seleccionado B del Perú. Junto a Lucy Tapia jugarán por la enseña del cacique, también debutando en este cuadro, Martha Ortiz e Ismenia Pauchard, ex jugadoras del Famae; Laura Piña, del Dávila Baeza, e Isabel Raipán, del Marcos Serrano, de Tomé

ABRIGOS
Comprando directamente en la Fábrica de Confecciones finas para caballeros, en
250 - ARTURO PRAT - 250
Ud. economizará la diferencia del intermediario

CHINO ALLENDE, NUEVO ASTRO DEL CATCH, LUCHA HOY CON EL FORMIDABLE JUDIO "YIDISCH" BARBA ROJA

El chileno favorito de la afición, puede caer vencido por el famoso luchador israelita.— Barba Negra enfrentará esta noche al incógnito "Doctor X".— Orden del programa de esta noche en el "Caupolicán".

Seis atrayentes encuentros internacionales ofrece esta noche, a las 9.45, el Campeonato Internacional de Catch del Teatro Caupolicán. Los encuentros pactados han despertado justificado entusiasmo entre los aficionados al viril deporte del catch.

Barba Negra, una de las principales atracciones del Torneo, enfrenta esta noche, al formidable luchador incógnito centroamericano "Doctor X". Este encuentro, largamente esperado, da- das las características de los dos rivales, será sensacional.

El Chino Allende, es la nueva atracción de catch. De gran físico técnica y mucho "corazón chileno" se ha conquistado al público del "Caupolicán". Es imponente su despliegue en la colchoneta. Su misión está ahora en enfrentar a calificados rivales. Su trayectoria le impone esta noche un espectacular encuentro con el famoso luchador judío "Barba-Roja", uno de los invencibles del Torneo. El Chino Allende cuenta con todo el público, y el judío, con el enorme caudal de experiencia europea, que le ha significado rotundas victorias en el Caupolicán.

ORDEN DE LOS ENCUENTROS DE ESTA NOCHE.— A las 9.45, bajo el control de la Comisión Deportiva, las competencias se iniciarán bajo el siguiente orden: 1.o, Tigre Anselmo, con As de Espadas; 2.o, Luis Muñoz, chileno con Kid Joe, campeón brasileño; 3.o, Vicente García, Manolete, con Gran Amed, árabe-argentino; 4.o, El Barón, campeón peruano, con El Estudiante, Universidad de Lima; 5.o, Barba Negra, chileno, con "Doctor X", incógnito centroamericano; 6.o, Barba Roja, campeón judío, con El Chino Allende, chileno.

Las localidades a los precios de $ 80 ring-sides de preferencia; $ 50 Platea numerada, y $ 20 Galería general, se venden desde las 10 de la mañana.

El popular Chino Allende, debe responder esta noche a la afición metropolitana brindándole un gran encuentro con el difícil adversario judío Barba Roja.

Dirigentes peruanos festejará el "Chipe"

La directiva y socios del CHIPE ofrecerán mañana una manifestación en el Club Militar, en honor de los señores Carlos Boyd y Rodolfo Ponce, presidente y vicepresidente de la Federación Nacional de Básquetbol del Perú, que se hallan de visita en nuestro país.

LA MINERIA DEL COBRE EN CHILE

Tributos a la Industria

Es un hecho comprobado por las estadísticas del mundo que, mientras otros países productores de cobre han incrementado notablemente su producción en los últimos años, la producción de Chile, en cambio, ha permanecido estacionaria.

Entre los varios factores anteriormente analizados, como causas de este hecho desfavorable, podemos añadir ahora la comparación entre las tasas del impuesto a la renta que pagan las compañías productoras de cobre en los diferentes países, así como el hecho de que en todos ellos se les permite deducciones por agotamientos de minas.

El cuadro siguiente es revelador de esta situación:

IMPUESTO A LA RENTA	DEDUCCION POR AGOTAMIENTO	TASA FINAL DEL IMPUESTO DESPUES DE DEDUCCIONES
Estados Unidos .. .. 47 %	15% entrada bruta hasta 50% utilidad	23.5%
Canadá .. .. 47 %	33 1|3%	31.4%
Rodesia del Norte 37.5%	5% capital	30.5%
Perú 30.4%	15% entrada bruta hasta 50% utilidad	15.2%
CHILE .. .. 60 %	NADA	60 % (1-2-3)

(1) Actualmente, Chile tiene, además, la fijación de un precio bajo artificial para el cobre de la gran minería, quedando la utilidad entre este bajo-precio y el verdadero precio del mercado a favor del Fisco, que es actualmente de 5.5 centavos de dólar por libra, o sea un 18 % de impuesto ad valorem de la producción.

(2) También existe en Chile la fijación de un tipo de cambio discriminatorio para los retornos de dólares, que da al Fisco una utilidad de 90.63 pesos por cada dólar entregado al Banco Central al tipo de 19.37 pesos por dólar, o sea, un impuesto ad valorem de 82.4% sobre estas transacciones (diferencia entre 110 y 19.37).

(3) Sumados estos impuestos indirectos especiales, que no existen en ningún otro país, a la tasa del impuesto a la renta, el resultado es que los productores de cobre de Chile pagan al Fisco un impuesto que excede del 80 por ciento de las utilidades.

Son éstos los factores determinantes para que las nuevas inversiones para explotaciones de cobre sean más atractivas en otros países y la explicación de por qué se abren nuevas faenas de cobre en Perú, Canadá, Rodesia, Estados Unidos, etc.

Es indispensable ofrecer un aliciente para que vengan nuevos capitales y se incremente la gran minería del cobre.

TRABAJAN PARA UN CHILE GRANDE Y PROSPERO

CHILE EXPLORATION COMPANY — Mineral de Chuquicamata

ANDES COPPER MINING COMPANY — Mineral de Potrerillos

MUEBLES
DE GRAN OCASION
LIVING CAPITONE
$ 36.000.—
Con flecos y cojines de plumas, tapizados en rico brocato, tipo francés. Gran oportunidad.
COMEDOR CHIPPENDALE
$ 35.000.—
Buffet artísticamente tallado. Regia mesa, 6 sillas, 2 sillones, barnizado al duco.
DORMITORIO NORMANDO
$ 28.500.—
En líneas estilizadas, con ropero 3 cuerpos, de once piezas.
COMEDOR NORMANDO
$ 15.500.—
Artísticamente tallado, 8 piezas.
COMEDOR MODERNO
$ 7.500.—
Buffet, mesa, 6 sillas.
DORMITORIO MODERNO
$ 16.000.—
Con ropero tres cuerpos, desarmable.
657 NATANIEL 657
NO TENEMOS SUCURSAL

CONTRIBUCIONES A LOS BIENES RAICES

Durante el presente mes de ABRIL debe pagarse en las TESORERIAS COMUNALES del país, la contribución a los BIENES RAICES correspondientes al PRIMER SEMESTRE del año en curso.

Se advierte a los contribuyentes que acostumbren cancelar por correspondencia, que sólo se aceptarán cheques hasta el día 24 y que se devolverá toda correspondencia recibida después de esa fecha, a menos que el valor de la contribución venga en Vale Vista, letra bancaria o giro postal.

Personalmente, las Cajas recibirán cheques hasta el último día del plazo.

La Tesorería Comunal de Santiago atenderá al público de 8 a 12 horas, salvo el sábado de 8 y media a 11 y media horas, y recibirá el pago de las contribuciones de acuerdo con la numeración del rol de cada propiedad, en la siguiente forma:

Caja Nº 1, del Rol Nº 1 al Rol Nº 15.000

Caja Nº 2, del Rol Nº 15.001 al Rol Nº 30.000

Caja Nº 3, del Rol Nº 30.001 al Rol Nº 45.000

Caja Nº 4, del Rol Nº 45.001 al Rol Nº 60.000

A las personas que en Santiago pagan contribuciones por varias propiedades en documentos bancarios, se les ruega no acumular aquellas que deben percibirse en Cajas diferentes.

Los contribuyentes que no paguen dentro del plazo, incurrirán en un interés penal del DOS POR CIENTO MENSUAL.

EL TESORERO GENERAL DE LA REPUBLICA

AVISOS ECONOMICOS CLASIFICADOS

43.—DECORACIONES, PINTURAS Y ANEXOS

TODA clase de decoraciones. También fuera de Santiago. Especialidad: Rieles de madera "MIG" más modernos, más económicos, más sencillos. Consultas sin compromiso; W. Messing, Los Misioneros 2235. Recados dejarse al teléfono N.o 391367. (43) 28-4-I

44.—DEPORTES Y PASATIEMPOS

FABRICA mesas pimpón Vadell, gran surtido, entrega inmediata. Arturo Prat 571. Fono 30788. (44) 27-4-I

PIMPON, mesas plegables, reglamentarias, fábrica. Doctor Brunner 692. Teléfono 34949. (44) 27-4-I

DE OCASION vendo un par de aros reglamentarios para básquetbol. Mercado Persa, local 6. (44) 21-4 K

45.—DISTRIBUIDORES, IMPORTADORES Y REPRESENTANTES

SEÑOR Industrial: Encárguenos la venta de artículos finos para el hogar. Local centralísimo. NINOVE, Huérfanos 611. (45) 7-7 C.

46.—DOCUMENTOS EXTRAVIADOS

HABIENDOSE extraviado cheques serie Z N.os 2826698 por $ 40.000, N.o 2826699, por $ 41.000, N.o 2826700, por $ 39.000, Banco Sud Americano, Sucursal Matadero, quedan nulos por haberse dado el aviso correspondiente. (46) 22-4 P

HABIENDOSE extraviado cheque Banco de Crédito e Inversiones, serie C N.o 1143293, a la orden de Donnay y Cía. Ltda., por la suma de $ 17.561.25, girado por la Fábrica Nacional de Aceites S. A., se declara nulo y sin valor, por haberse dado el aviso correspondiente. (46) 22-4 P

HABIENDOSE extraviado libreta N.o 217950, del Banco del Estado, Sucursal Estación, queda nula. (46) 22-4 P

HABIENDOSE extraviado libreta N.o 848930 de la Caja Nacional de Ahorros, perteneciente a Juan Antonio Ramos Arpi, queda nula por haberse dado aviso. (46) 23-4 P.

HABIENDOSE extraviado el cheque de la serie B-1 número 7193727 a nombre de Zacconi, por $ 2.410, queda sin valor por haberse dado aviso correspondiente al Banco del Estado, Suc. Bandera. (46) 23-4 P.

47.—ELECTRICIDAD Y CONEXOS

EMBOBINAMOS toda clase motores eléctricos, Espino. Monjitas 738, fono 34200. 30-A.

REPARAMOS domicilio toda clase artefactos eléctricos, Espino. Monjitas 738, fono 34200. 30-A.

REPARAMOS domicilio termos eléctricos. Espino. Monjitas 738, fono 34200. 30-A.

REPARAMOS domicilio, cocinas eléctricas, Espino, Monjitas 738 fono 34200. 30-A.

NUESTRO taller repara radios y artefactos eléctricos. Casa Ninove, Huérfanos 611. (47) 7-7 C.

48.—EMPRESAS DE SERVICIOS DIVERSOS

PULIDOS, repulidos, raspados parquets, salas, entablados nuevos y con modernas máquinas eléctricas. Teléfono N.o 491130. (48) 21-4 I

SERVICIO técnico especializado en reparación toda clase radios. Casa Ninove, Huérfanos 611. (48) 7-7 C.

PINTO a domicilio, duco automóviles, muebles, fono 69332 (48-B) 21-4 I.

PULIDOS de parquets y cualquier piso madera, garantizamos seriedad y corrección en trabajos. Corporación de Ingenieros, Huérfanos 1117, 11.o piso, oficina 1110, fono 82965. (48) 21-4 I.

BANQUETERO José Ruiz Moreno, ex jefe del Tea Room y Confitería Gath y Chaves, avisa a su distinguida clientela y público en general que cuenta con vajilla y personal competente para la atención de toda clase de fiestas. Arriendo vajilla. Pida presupuesto: La Chimba 1066, por Carrión. Fono 61864. (48) 2-5 I

"CASA UTIL" arrienda chaquets, fracs, smokings, ternos negros, finos, modernos, sombreros de pelo. San Isidro 618. Teléf. 36953. (48) 5-5 I

DEPOSITO Máster, 21 de Mayo 787. (48) 19-7 P.

49.—FABRICAS E INDUSTRIAS VARIAS

PIMPON, mesas plegables, reglamentarias, fábrica. Doctor Bremer 692. Teléfono 34949. (49) 21-4 I.

FABRICANTES, muebles, recibo en consignación. Anticipo de dinero. Moneda 778, fono 81141 - 68749. (49) 7-7 C.

RUEDAS de repuesto, vehículos para niños ocasión, reparaciones rápidas. Fábrica. Franklin 1140 (Matadero). (49) 21-4 I

ECONOMICE dinero, compre directamente en la fábrica la ropa para sus niños. San Pablo 2470. (49) 22-4 K

50.— FILATELIA

FILATELICOS: lindas series y paquetes, novedades mundiales. Compramos lotes y colecciones. Filatelia "Helios", Avenida Diez de Julio 449, entre Carmen y Lira. (50) 30-4-I

51.—FOTOGRAFIA, OPTICA Y SIMILARES

MAQUINAS fotográficas todos tipos, cómprelas, véndalas en Casa Ninove. Huérfanos 611. (51) 7-7 C.

52.—FRUTOS DEL PAIS, FERIAS Y BODEGAS

CARBON blanco, quillay, vendo camionadas. Carmen 1037. (52) 21-4 I

COMPRO paltas y toda producción frutal. Fono 52254. (52) 21-4 I.

53.—GARAGES

SEÑOR automovilista: ¿Quiere que lo atiendan bien en lavados, engrases, desabolladuras, pintura, frenos y mecánica en general? Vaya a la Estación de Servicio Salas, con larga y vasta experiencia en el ramo. Atención domingos y festivos hasta las 13 horas. Erasmo Escala 2861. Fono 95932. (53) 20-4 I.

REPARACIONES automóviles, mecánica en general, desabolladuras, pinturas, electricidad, afinamiento motores, garantizamos nuestros trabajos por escrito. Bulnes 316, casi esquina Huérfanos. Teléfono 94765. (53) 26-4 I

53.—GARAGES

SR. AUTOMOVILISTA: Ud. tiene el chassis, nosotros tenemos el pick-up (caja metálica) que Ud. necesita, para cualquiera marca de chassis, también le hacemos tapabarros traseros y le fabricamos arcos y caja para su camioneta, especialidad de la casa. Atiende su dueño, en Conferencia 650, fono 93506. (53) 26-4 I.

54.—HERRAMIENTAS Y UTILES DE TRABAJO

COMPRO herramientas, precios insuperables. Voy lotes domicilio. Mercado Persa, local 25. Mapocho. (No confundir local). (54) 21-4 I.

55.—HOTELES Y HOSTERIAS

RESIDENCIAL Hotel Brun, departamentos, baño y teléfonos exclusivos, comida y atención esmeradas. Agustinas 1225, 7.o piso. (55) 27-4 I

RESIDENCIALES, Amunátegui 44 y Compañía 2077, Plaza Brasil, reciben pensionistas mensuales, aún con niños y pasajeros, $ 180 diarios, toda atención y confort. (55) 27-4 I.

56.—HUERTOS Y JARDINES

PLANTAS premiadas exposiciones florales Jardín Oriente. Rosas injertadas, 100 pesos. Camelias, rododendros azaleas daphnes; el mejor surtido plantas ornamentales, grandes. Providencia 2119. (56) 25-4-I

FLORES frescas todo el año. Jardín Amarillis, Avda. Pedro de Valdivia 1609. (56) 25-4-I

JACINTOS blancos $ 180 docena, rosado $ 300 docena, tulipas, ranúnculos, anémonas, 60 docena; bulbos primer premio Exposición Floral Universidad Católica, gladiolitos blancos, warsonias emperadores, $ 48 docena; gladiolos gigantes, variados, $ 180 docena; sencillos 60 pesos docena; lawn grass, $ 250 kilo. Reembolsos. Jorge Retamales Moreno. Bezanilla 1233. (56) 28-4-I

"EL JARDIN", Ramón Pavez. Teléfono 44456, proveedor de los mejores materiales para jardines ofrece tierra vegetal de litre; arena, maicillo blanco y amarillo. Lajones para caminos y terrazas. (56) 28-4-I

ARBOLES, arbustos, plantas bajas, ornamentales interiores, maceteros, tinajas cerámica. Jardín Amarillis, Pedro de Valdivia 1609. (56) 28-4-I

57.—IMPRENTAS Y LITOGRAFIAS

REVISTAS, libros, folletos impresiones en colores, fotograbado. Talleres Gráficos LA NACION. Agustinas 1269, teléfono 82222. (57) 15-7 K.

TRABAJOS finos de imprenta. Instituto Industrial Gráfico Palma. López 535, fono 74450. (57) 27-4 I.

COMPRE sus materiales de imprenta en la prestigiosa casa Davisco S.A.C. Rosas 1499, fono 62369. (57) 3-5 I.

58.—INDUSTRIA CASERA

OFRECEMOS nuestro centralísimo local para vender producción fina de la industria casera destinada al hogar. Casa Ninove, Huérfanos 611 (58) 7-7 C.

HAGA Ud. muñecas, comprando caras de distintas clases y tamaños, cabezas de dormilonas, modelos paja y algodón, para relleno. Dardignac 062, por Pío Nono. (58) 21-4 I.

59.—INSTALACIONES COMERCIALES

POR TRASLADO y demolición, vendemos grandes vitrinas a la calle, cristales importados, armado de bronce y mampara y diversas estanterías, Huérfanos 611. (59) 29-4 C

SAN BERNARDO vendo una heladera nueva, dos cuerpos y vitrina. Tratar en Eyzaguirre N.o 537. (59) 23-4 P

60.—INSTALACIONES INDUSTRIALES

ORDENE sus instalaciones comerciales a Kleinman S. H. Manuel Rodríguez 1147. (60) 28-4 I.

61.—JUDICIALES, LEGALES Y ESTATUTOS

TERCER JUZGADO CIVIL.— Presentóse don José Miguel Vargas Olea, militar, San Pablo 4008, solicitando se declare nulo matrimonio celebrado con doña María de la Cruz Astroza Ibarra, sin profesión, ignora actual domicilio, celebrado 10 de julio de 1943, Quinta Circunscripción, Inscrip. N.o 626, incompetencia Oficial, por no ser domicilios indicados los verdaderos de contrayentes; otrosíes, ignorando domicilio demandada, solicita notificación extracto. Tribunal proveyó: Santiago, noviembre tres, 1953. Por interpuesta demanda, traslado; al primer y segundo otrosíes, practíquense averiguaciones domicilio demandada, por Ministro de Fe, Correos, Telégrafos; al tercero, téngase presente. Garbarini, Fernández. Practicadas averiguaciones, Carabineros, Correos e Investigaciones sin resultado y Registro Civil, Tribunal proveyó: Santiago, tres abril de mil novecientos cincuenta y cuatro. Notifíquese a doña María de la Cruz Astroza Ibarra, por medio tres avisos en extracto diarios Nación, El Debate y correspondiente Diario Oficial. Garbarini, Eduardo Fernández, secretario. En consecuencia, notifico a doña María de la Cruz Astroza Ibarra, demandada para todos efectos legales.— Fernández, secretario. (61) 21-4 P.

EL VEINTITRES DEL ACTUAL, A las quince horas, en la Secretaría del Segundo Juzgado Civil, procederé a la ampliación del inventario solemne de los bienes quedados al fallecimiento de don Daniel Alberto Espejo Ibáñez.— Secretario (61) 22-4 P.

REMATE JUDICIAL.— TERCER Juzgado de Letras en lo Civil de Mayor Cuantía de Santiago, juicio "Banco Italiano con Figueroa Sergio", 27 de abril de 1954, a las 15 horas, ante el Tribunal, se rematará la hijuela Las Dunas, del fundo Miramar, de Llo-Lleo, departamento San Antonio, con exclusión de los terrenos que forman, según plano de loteo archivado en Conservador Bienes Raíces de San Antonio, el barrio residencial Miramar. Superficie aproximada, 238 hectáreas, de las cuales, 40 forestadas. Mínimum: $ 4.000.000. Forma pago: mitad precio al contado, saldo en dos cuotas iguales a 6 y 12 meses plazo, con interés del 3|4 o|o mensual y del 1 o|o mensual en caso de mora. Saldo precio se garantizará con hipoteca. Gastos de escritura, impuestos transferencia e hipoteca, inscripciones, de cargo del subastador. Caución: boleta depósito en cuenta corriente Tribunal, o vale vista por $ 400.000. Entrega material, dentro 15 días fecha del remate. Demás antecedentes en secretaría del Tribunal.— El secretario. (61) 13, 14, 20, 21-4 P.

61.—JUDICIALES, LEGALES Y ESTATUTOS

REMATE JUDICIAL — POR ORden del Cuarto Juzgado de Mayor Cuantía, juicio "Banco de Osorno con Compañía Marmolera Chorombro", remataré en calle Rivas Vicuña N.o 872, a las 10.30 horas, un automóvil Chevrolet año 1936, el día 22 de abril de 1954. — Horacio Ramírez R., Martillero de Hacienda. (61) 21-4 P

REMATE QUIEBRA COMUNIDAD Augier Benavides.— Cuarto Juzgado Civil de Santiago.— Por resolución de fecha 5 de abril de 1954 se ha señalado el día 14 de mayo próximo, a las 15 horas, en la Secretaría del Tribunal, para que se lleve a efecto el remate del fundo Piche-Arriba, de la Comunidad fallida, ubicado en la Comuna de Alhué, inscrito a fs. 145, N.o 220, del Registro de Propiedades de 1944, del Conservador de Bienes Raíces de Melipilla. El mínimum para comenzar las posturas será la cantidad de $ 4.600.000, avalúo comercial del inmueble y el precio de remate deberá pagarse con $ 1.000.000 en dinero efectivo dentro del 10.o día siguiente a la fecha de la subasta; el saldo en 2 cuotas iguales a 6 y 12 meses plazo a contar de la fecha del remate con interés del ocho por ciento y del doce por ciento en caso de mora; el atraso, o no pago de cualquiera de las cuotas hará exigible el total de la obligación y el adjudicatario deberá constituir hipoteca sobre el fundo y sus derechos de agua para responder del pago de las cuotas insolutas y demás prestaciones. Todo postor deberá acompañar boleta de consignación en la cuenta del Tribunal, o depositar dinero en poder del Secretario del Juzgado, por una cantidad equivalente al diez por ciento del mínimum y de esta consignación se dispondrá en forma legal en caso de incumplimiento del subastador. Los acreedores hipotecarios que concurran al remate, podrán imputar sus créditos reconocidos solamente a las cuotas a plazo, pero no a la cuota al contado que debe pagarse en dinero efectivo por cualquier adjudicatorio. La propiedad se rematará ad-corpus con lo edificado y plantado, usos y costumbres, derechos y servidumbres y sin otros gravámenes que los señalados en el certificado correspondiente. Todos los gastos e impuestos son de cargo del subastador. Lo que se notifica a todos los interesados conforme a la ley. — El Secretario. (61) 22-4 C

QUIEBRA: SOCIEDAD LONGUEIRA Hnos. Ltda.— Cuarto Juzgado Civil.— Por resolución de 13 de abril de 1954, túvose por ampliada la nómina de créditos reconocidos con un crédito valista por $ 30.299.64, a favor de don Samuel Guiloff Luder.— El Secretario. (61) 21-4 C

PRIMER JUZGADO CIVIL, RESOlución quince abril presente año, concedió posesión efectiva herencia testada Jesús Peleitero Suárez a Florentina, María y Antonio Peleteiro Suárez.— El Secretario. (61) 21-4 P

SEGUNDO JUZGADO CIVIL CITA a parientes de los menores Miguel Angel, Samuel Antonio, Filomena del Carmen y Francisca del Carmen Lepe Díaz, a fin deliberar acerca nombramiento su curador, a audiencia del 21 actual, 15 horas.— Secretario. (61) 21-4 P

RESOLUCION PRIMER JUZGADO Civil, ordenó citar parientes menor Alejandro Antonio Lapierre Clarke audiencia veintiuno presente, quince horas, fin deliberen sobre nombramiento curador.— Secretario. (61) 21-4 P

TERCER JUZGADO CIVIL.— PRESentóse don Manuel Cabezón Díaz, abogado, Huérfanos 1147, oficina 441, según poder de autos, por doña Pilar Martínez Ortega, empleada, domiciliada en Rosario, República Argentina, y solicita se declare nulo matrimonio celebrado con don Antonio Araujo Gómez, cantante, ante Oficial Civil Circunscripción N.o 2, Portales, el 26 de abril 1924, por encontrarse unido en vínculo matrimonial anterior no disuelto con doña Herminia Pérez González, celebrado en Iquique, el año 1914. Solicita se declare nulo matrimonio inscripción N.o 464, notificándose por avisos demandado por ignorar actual domicilio, y paradero más de 28 años. Tribunal proveyó. Por interpuesta demanda traslado; al otrosí, practíquense averiguaciones Ministro de Fe, Correos, Telégrafos, domicilio demandado; segundo otrosí, se proveerá oportunamente. Papel, $ 10.— Rol número 13372, Rafael Retamal López. Homero Retamal Zúñiga, Sec. Sub. Se amplió demanda objeto fijar don Antonio Araujo, español, domicilio urbano, bajo apercibimiento notificarle todas resoluciones estado diario. Se ofició, Carabineros, Investigaciones, Registro Civil, sin resultado. Tribunal ordenó notificación avisos, resolución 22 marzo presente año, diarios "La Nación", "El Debate", correspondiente "Diario Oficial". Garbarini. Fernández. Notifico demanda, y resoluciones a don Antonio Araujo, español, casado, apercibimientos legales. Eduardo Fernández Z., Secretario. (61) 21-4 P

PRIMER JUZGADO CIVIL, RESOlución quince abril presente año, concedió con beneficio inventario, posesión efectiva herencias intestadas Tomás Segovia Labarca a Héctor Tomás, Próspero Hernán, María Verónica, Victorino Benjamín y Luis Ignacio Segovia Ormazábal, sin perjuicio derechos cónyuge sobreviviente, María Elena Ormazábal Valdivia; de Ponciano Segovia Díaz y de Beatriz Labarca de Segovia a Héctor Tomás, Próspero Hernán, María Verónica, Victorino Benjamín y Luis Ignacio Segovia Ormazábal; Zócimo, Andrés, Ponciano y Dimas Segovia Labarca; sin perjuicio derechos cónyuge sobreviviente, María Elena Ormazábal Valdivia, respecto del primer causante. Tramítase conforme arts. 40 al 44 ley 5,427.— El Secretario. (61) 21-4 P.

QUINTO JUZGADO CIVIL MAYOR Cuantía, concedió posesión efectiva herencia de Andrés Santelices Pérez a heredero testamentario, Alejo Santelices Pérez.— Secretario. (61) 22-4 P.

QUIEBRA: GERMAN FENIGER. — Quinto Juzgado Civil. — Por resolución de fecha 13 de abril de 1954, declaróse abandonado el Convenio Judicial formulado por el fallido dentro de la quiebra, por no haberse dado curso progresivo a los autos.— El Secretario. (61) 21-4 C

RESOLUCION PRIMER JUZGADO Civil, concedió posesión efectiva herencia intestada de Elcira Roa Pérez a hijos legítimos: Marta y Alejo Inojosa Roa. (61) 21-4 P

SEGUNDO JUZGADO CIVIL, CITA a parientes de la menor, Elba Luisa González San Martín, a audiencia del 23 actual, 15 horas, a fin deliberar acerca nombramiento curador general de ésta.— Secretario (61) 22-4 P.

SEGUNDO JUZGADO CIVIL CONcedió, con beneficio inventario, a Helene, Irene y Eberhard Steegmuller Manns, posesión efectiva herencia bienes quedados en Chile al fallecimiento su padre, don Eberhard Steegmuller Rahmre, sin perjuicio derechos cónyuge sobreviviente, doña Inés Manns Berkhoff. Tramítase conforme ley 5,427. (61) 22-4 P

Este aviso

SOLO CUESTA $ 12.— DIARIOS

$ 2 950 000 EL GOLF, vendo bungalow californiano, amplio terreno. Estado 152, oficina 819. (97-a) 22-4 P.

Con la cuota mínima contemplada para AVISOS ECONOMICOS CLASIFICADOS DE "LA NACION" Para mayores detalles, o si requiere la visita de un agente nuestro, sírvase llamar al teléfono 82222 (anexo 25).

61.—JUDICIALES, LEGALES Y ESTATUTOS

TERCER JUZGADO CIVIL.— PREsentóse don Carlos Urenda Zegers, abogado, Teatinos 248, 4.o piso, por Caja Prev. Empleados Salitre, y dedujo demanda ejecutiva contra don Abdón Pozo Marambio, empleado, Larraín Vial 950, San Miguel, por la suma de $ 195.984.36, intereses y costas. Tribunal proveyó, octubre 24 de 1953. Principal, despáchese; 1.o, 2.o y 4.o otrosíes, téngase presente, y al 3.o, como se pide. Eduardo Fernández, Homero Retamal. Mandamiento ejecución. Santiago, 26 de octubre de 1953. Un Ministro de Fe requerirá de pago a don Abdón Pozo Marambio, para que en el acto de la intimación pague a don Carlos Urenda Zegers, por la Caja Previsión para Empleados Salitre, la suma de ciento noventa y cinco mil novecientos ochenta y cuatro pesos, treinta y seis centavos (intereses y costas de que es deudor, según consta de autos). Si no paga, trábese embargo en bienes equivalentes del ejecutado y nómbrase depositario provisional a don Víctor Gallegos Isla, propuesto por ejecutante, debiendo procederse en todo de acuerdo con la ley. Rafael Garbarini, V. Eduardo Fernández. Rol N.o 15237. Papel $ 15. Demandante no ubicando domicilio demandado, solicitó previas averiguaciones, notificación avisos. Practicadas averiguaciones Correos, Telégrafos, Investigaciones, Carabineros, etc. Tribunal proveyó, Santiago, abril siete de mil novecientos cincuenta y cuatro. Notifíquese a don Abdón Pozo Marambio, por medio tres avisos extracto diarios Nación, Debate, correspondiente Diario Oficial. Efectuados éstos, notifico demandado individualizado demanda y mandamiento citados, advirtiéndole debe fijar domicilio urbano, y lo requiero por la suma indicada, todo bajo apercibimiento legal.— Secretario. (61) 21-4 P.

REMATE.— ANTE TERCER JUZgado Civil Mayor Cuantía Santiago, el 11 de mayo próximo, a las 15 horas, remátase parcela 22, fundo Errázuriz Alto, calle Nueva N.o 2, comuna Maipú, de este departamento. Mínimo: $ 500.000. Garantía: $ 50.000. Precio: págase contado. Demás bases y antecedentes juicio "Urrutia con Suárez".— Secretaría Juzgado.— El secretario. (61) 23-4 P.

CUARTO JUZGADO TRABAJO, 5 mayo próximo, 16 horas, ante Martillero Mario Undurraga, en Catedral 1267, efectuaráse remate especies embargadas, ejecuciones seguidas por Servicio de Seguro Social, conforme detalle siguiente: juicio N.o 41621 contra don Julián Iglesias Estrada, dos ambos, color gris, y N.o 41648 contra Enrique Viteri Jiménez, máquina descarnadora contrafuertes "Pedersen", N.o 79786 — Secretario. (61) 23-4 P

TERCER JUZGADO CIVIL.— PREsentóse doña Elsa Schroeder Droguett de Bedwell, empleada, Población Juan Antonio Ríos N.o 2, calle Longitudinal 3, N.o 550, solicitándose dé lugar a demanda divorcio perpetuo, con costas, que viene en interponer en contra su cónyuge, don Eduardo Enrique Bedwell Roa, sin profesión, con quien celebró matrimonio el 1.o de julio 1939, en Circunscripción N.o 1 de San Bernardo, y de quien no tiene conocimiento actual de su domicilio, paradero o residencia. Tribunal proveyó: Santiago, mayo 14 de 1952. A lo principal, por interpuesta la demanda, traslado; al otrosí, téngase presente. Rol N.o 6904. Rafael Retamal, Luis Suárez A. Demandante solicitó se notificara demanda por diarios en extracto, previas averiguaciones domicilio demandado. Tribunal, con fecha 17 julio 1952, ordenó oficiar Registro Civil, Carabineros, Investigaciones, Correos y Telégrafos. Contestados oficios reparticiones indicadas y a solicitud notificación en extracto. Tribunal proveyó: Santiago, dos de octubre de 1953. Como se pide. Notifíquese al demandado por medio de tres avisos en diarios Nación, Debate y correspondiente Oficial. Eduardo Fernández (juez subgte). Homero Retamal Z., sec. sub. Por tanto, notifico demanda precedente para todos efectos legales a demandado, don Eduardo Enrique Bedwell Roa. Fernández, sec. (61) 21-4 P.

REMATE.— ANTE QUINTO JUZgado Civil, remataráse 12 mayo próximo, 15 horas, los derechos del ejecutado en la propiedad ubicada A. Bello 29-53 y Siglo XX 219. Mínimum subasta, $ 5.000.000. Garantía 10 o|o mínimum, boleta bancaria orden Juzgado. Demás bases juicio "Naudón con Marambio". — Secretario. (61) 23-4 P.

PRIMER JUZGADO CIVIL, RESOlución veintinueve marzo presente año, concedió con beneficio inventario, posesión efectiva herencia intestada Julio Acosta Flores a Florindo Acosta Flores, sin perjuicio derechos cónyuge sobreviviente, Clemencia González Salinas Practicaré inventario solemne, 23 del presente, a las 16 horas, en mi oficina, Bandera 342.— El secretario. (61) 22-4 P.

RESOLUCION PRIMER JUZGADO Civil Mayor Cuantía, veintidós actual, quince horas, Secretaría Juzgado, Bandera 342, practicaré ampliación inventario solemne bienes D. Elías Zurob Jalilie.— Secretario. (61) 22-4 P.

QUINTO JUZGADO CIVIL MAYOR Cuantía concedió posesión efectiva herencia intestada de Emilio Fuentealba Ferrada a María Lidia y Fernando Fuentealba Peña, sin perjuicio derechos cónyuge, María Isabel Peñas Cabezas. Inventario solemne practicaré 23 actual, 15 horas. — Secretario. (61) 22-4 P.

NIEVES PEÑA DE GONZALEZ, Martillero, rematará 24 abril 10.30 horas, San Martín 148, mesa, juicio Gaysinsky con Moreno, ordenado Cuarto Juzgado Menor Cuantía. (61) 24-4 P.

NIEVES PEÑA DE GONZALEZ, Martillero, rematará 24 abril 10.30 horas, San Martín 148, ropero, tocador, mesa, juicio Kuntzman con Arriagada, ordenado Cuarto Juzgado Menor Cuantía. (61) 24-4 P.

NIEVES PEÑA DE GONZALEZ, Martillero, rematará 24 abril 10.30 horas, San Martín 148, aparador trinche, vitrina, juicio Preller con Carvajal, ordenado Cuarto Juzgado Menor Cuantía. (61) 24-4 P.

TERCER JUZGADO CIVIL. — Cítase audiencia 23 presente 16 horas, Sr. Defensor Público y parientes de don Rolando Tejos Peña y doña Elba Victoria Alvarez Pasten, y del menor Cristián Sigifredo Tejos Bustos, a objeto deliberar acerca de adopción del menor por los cónyuges. (61) 22-4 P.

61.—JUDICIALES, LEGALES Y ESTATUTOS

NIEVES PEÑA DE GONZALEZ, Martillero, rematará 28 abril 11 horas, San Francisco 1819, prensa litográfica, juicio Caja Empleados Particulares con Central Publicidad, ordenado Sexto Juzgado del Trabajo. (61) 24-4 P.

NIEVES PEÑA DE GONZALEZ, Martillero, rematará 28 abril 10.30 horas, Santa Elena 1579, sierra huincha, juicio Caja Empleados Particulares con Valdés, ordenado Sexto Juzgado del Trabajo. (61) 24-4 P.

TERCER JUZGADO CIVIL. — Cítase audiencia 23 presente 16 horas, Sr. Defensor Público, parientes de menores José Manuel Riveros y Gregorio del Carmen Canales Riveros, objeto deliberar su designación de Curador General. (61) 22-4 P

TERCER JUZGADO CIVIL. — Cítase audiencia 27 presente 16 horas, Sr. Defensor Público y parientes de la menor Mireya Toro Vergara, con el objeto de deliberar acerca de la designación de su Curador General. (61) 22-4 P.

TERCER JUZGADO CIVIL. — Cítase audiencia 29 presente 16 horas, Sr. Defensor Público y parientes de la menor Luz María Muníta Galli, objeto deliberar designación de su curador general. (61) 22-4 P

TERCER JUZGADO CIVIL. — Cítase audiencia 24 presente 15 horas, Sr. Defensor Público y parientes de adoptantes y adoptada, objeto de deliberar adopción que desean hacer a la menor Josefina Leuthner Castro, don José Hemberger Obermuller, debidamente autorizado por su cónyuge. (61) 22-4 P

TERCER JUZGADO CIVIL. — Cítase Sr. Defensor Público y parientes del menor Juan Enrique Muñoz Muñoz, para la audiencia del 26 presente 16 horas, y parientes de adoptantes don Luis Collants Barraza y su cónyuge doña Laura Dávila de Collants, objeto deliberar adopción del menor por éstos. (61) 22-4 P.

TERCER JUZGADO CIVIL. — Cítase audiencia 23 presente quince horas, Sr. Defensor Público, parientes de adoptantes don Ascanio Contreras Vera y doña Amanda Gaete Argandoña, y de la adoptada menor Verónica del Carmen Navarrete Gaete, objeto de deliberar su adopción por los cónyuges indicados. (61) 22-4 P.

TERCER JUZGADO CIVIL. — Cítase audiencia 24 presente once horas, Sr. Defensor Público, parientes de adoptantes y adoptados a objeto de deliberar acerca de adopción de menores Cecilia del Carmen Gómez Vásquez y Leopoldo Medina Cartes, por don Carlos Moreno Núñez y doña Amadora Cristina Vásquez Inostroza. (61) 22-4 P.

QUIEBRA SUCESION UBALDO Henríquez. Segundo Juzgado Civil. Verificación Humberto Miranda por $ 68.211.50, letras, intereses y costas, provéyose. Santiago, 19 de diciembre de 1951. Por verificado el crédito, publíquese. Agréguese a la quiebra los autos en que incide esta solicitud. Wenceslao Olate. Carlos Peragallo. (61) 23-4 P.

RESOLUCION PRIMER JUZGADO Civil, concedió posesión efectiva herencia intestada de Armando Olavarría Barahona, a hijos legítimos: Julio Miguel, Mario Sergio Arturo y María Eliana Florencia Olavarría Pérez, sin perjuicio derechos cónyuge sobreviviente María Pérez Bergeret. (61) 23-4 P.

QUINTO JUZGADO CIVIL MAYOR Cuantía, concedió posesión efectiva herencia intestada de Alejandro Mujica Meza a Lidia Adriana y Alejandro Víctor Mujica Urbá, sin perjuicio derechos cónyuge Ana Luisa Urbá Saa.— Secretario. (61) 23-4 P.

CANAL SANTA MARGARITA. — En comparendo de los comuneros del canal, celebrado ante Juzgado de Letras de Caupolicán, del 25 de marzo último, se acordó: Declarar constituida la comunidad; Reconocer que con las aguas del canal se riegan 12 cuadras de la población Las Rosas o Caracoles; elegir el siguiente directorio: Víctor Piña Sánchez; Rafael Empalanza Olivares; Manuel Jesús Gallegos Muñoz; Nibaldo Banda Abarca y Manuel Pacheco Sánchez. Se ordenó aprobar los acuerdos y su publicación conforme a la ley.— El Secretario. (61) 21-4 P.

EN AUTOS 12047 JUZGADO LEtras de Bulnes Distribución de Aguas Cerro Colorado, se ha ordenado citar a todos los interesados a una audiencia para el 11 de mayo de 1954, a las 10 horas, a fin de adoptar todos o algunos de los acuerdos de los arts. 81 y siguientes del Código de Aguas. M. Zapara Sec. (61) 21-4 P.

62.—JUGUETES Y ANEXOS

ELIJA el regalo para niño en paquetería de Vicuña Mackenna 1416. (62) 29-4 I.

SUS MEJORES juguetes de goma para sus niños los encontrará Ud. en Gomilandia. Portugal 652, 35576. (62) 2-5 I.

63.—LIBRERIAS, LIBROS Y ARTICULOS ESCRITORIO

EL MAYOR SURTIDO DE LIBROS a su alcance, con grandes facilidades de pago. Solicítenos un crédito. Huérfanos 770, Librería Pax. (63) 20-4 I.

64.—MADERAS

PUERTAS nuevas, gran ocasión, 1 1|2" por 0.70x1.80 mts., desde $ 760; 1 1|2" por 0.70x2 mts., desde $ 780; 2" x 0.75x2 metros, $ 980; 2" x 0.80x2 metros, $ 1 049. Confeccionamos puertas, ventanas y persianas de medida a precios sin competencia. Walker Martínez 60. (Tropezón). Mapocho, altura 4200. Fono 92666. (64) 2-5 I.

PINO Oregón, hasta 9 metros, gran cantidad de vigas, vendo barato. Arturo Prat 1524. (64) 2-5 I.

64.—MADERAS

TERCIADOS: maderas "Mosso", distribuidores directos, entrega inmediata, jornada única, vidriería "La Argentina". 10 de Julio 725, entre Santa Rosa y San Francisco. (64) 2-5 I.

RAULI seco $ 140 pulgada. José Joaquín Pérez 5065. (64) 2-5 I.

65.—MALETAS Y BAULES

MALETERIA El Viajante, en Puente 741, ofrece los mejores portadocumentos y artículos de cuero. (65) 29-4 I.

MALETERIA Eiffel ofrece el mejor surtido de maletas, valijas y baúles. Ahumada 234, fono 66746. (65) 3-5 I.

66.—MAQUINAS AGRICOLAS

SELECCIONADORAS trigo y cebada tipo cilindro olvolado (trieur), ofrece fábrica Looser, Cumming 861. (66) 28-4-I

MAGNIFICA prensa enfardar lana alemana, totalmente acero, vende Casa Ibáñez, Coelemu. (66) 28-4-I

BOMBAS para elevar agua, nunca compre sin verlas funcionar, primero. En la piscina de nuestra fábrica exhibimos funcionando desde la más chica moto-bomba eléctrica para casa de campo y playa, funcionan con corriente de luz hasta bombas de 10" que dan 200 litros por segundo. Motobombas para lavar autos equipos completos, con pistón, bombas, plomo y anticorrosivas para industrias químicas, bombas transvasijadoras de vino. Fábrica Ingeniero Cintolesi, Santo Domingo 4140, Fono 93732. (66) 28-4-4-I

67.—MAQUINAS DE COSER

COMPRO máquinas coser cualquier tipo, marca, cualquier estado. ¡¡Pago contado!! Fono 52990. San Diego 1822. HA

VENDA su máquina de coser al justo precio, nuestro intermedio, Casa Ninove, Huérfanos 611. (67) 7-7 C

68.—MAQUINAS DE ESCRIBIR Y DE OFICINA

ALTOS precios compro contado, máquinas de escribir, sumadoras. Fono 81240. (68) 25-4-I

REPARACIONES máquinas escribir, sumadoras, trabajos garantizados. Bandera 517. Fono 85479 (68) 25-4-I

REGISTRADORAS balanzas de todas marcas, compraventas, repaciones, reconstrucciones aumento registro, venta rollo papel. Facilidades, garantía. "La Universal", Arturo Prat 256-268. Fono 87659. (68) 27-4-I

$ 18.000 CALCULADORA. Huérfanos 757. Of. 609, Ascensor. (68) 27-4-I

CAJAS registradoras, balanzas todas marcas, véndese y cómprase, repaciones, pintura, aumento capacidad facilidades, garantía. La Registradora. Arturo Prat 1050, frente Teatro Coliseo, teléfono 66415. (68) 27-4-I

COMPRO máquina escribir, sumadora, pago bien. Bandera 517. Fono 85479. (68) 25-4-I

69.—MAQUINAS REGISTRADORAS Y COMERCIALES

REGISTRADORAS, balanzas de todas marcas, compraventas, reparaciones, reconstrucciones aumento registro, venta rollos papel. Facilidades, garantía, "La Universal", Arturo Prat 256-268, fono 87659. (69) 20-4 I

SE VENDE romana Hinckel, casi nueva. Bismarck 512. Fono 90449. (69) 24-4 K.

70.—MAQUINARIAS Y MOTORES

MAQUINARIAS recibo en consignación, Moneda 778, fono 81141-68749. (70) 7-7 C.

71.—MATERIAS PRIMAS

SODA cáustica sólida compro. Ofertas, casilla 428. Correo 2, de San Antonio. (71) 16-4 I.

SODA cáustica importada compramos contado. Tocornal 356. Carmen-Lira. (71) 16-4 I.

FERRICIANURO potasio Merck, vendo 32964. (71) 16-4 I.

72.—MECANICOS, TALLERES

GARAGE Volkswagen cigueñal completo, eje de mando, piñón doble, retén motor, retenes para ruedas, empaquetaduras completas, carbones con y sin soporte originales, pasadores para dirección para auto VW; sólo repuestos originales atención por personal especializado. Avenida Sur 2240. (72) 29-4-I

AUTOMOVILISTAS, desabolladuras, pinturas, mecánica, presupuestos bajos. Juan Soto ex maestro técnico garage Dayton. Crédito 504, esquina Santa Isabel. (72) 29-4-I

RAMIREZ, ex desabollador de la casa Oldsmobile (Imp. Wal), desabolladura y pintura: ajuste de puertas y capot; especialidad en soldaduras de antimonio. Atención personal en calle Central 1726 por Independencia, cuadra 1400. (72) 29-4-I

SE REPARAN radiadores, precios módicos Alameda 3439. (72) 21-4 P.

73.—MEDICINA, QUIMICA Y FARMACIA, LABORATORIOS

ANATOMIAS: GRAY, CUNNINGham, Rouviere, Testut, Jacob, etc. Obras de Química, Farmacia, con grandes facilidades de pago. Huérfanos 770. Solicítenos catálogos. Casilla 1499. (73) 18-4 I.

74.—MENAJE DE CASA EN GENERAL

LOZA, copería, cuchillería, artículos plaqué y cristales, véndalos, cómprelos nuestro intermedio. Ocasiones y calidad, Créditos. Casa Ninove, Huérfanos 611. (74) 7-7 C

75.—METALES Y METALURGIA

LINOTIPIA metal vendo. Einstein 1110. (75) 21-4 I.

FIERRO redondo 1|4"; 5|16"; 3|8"; 1|2"; 5|8"; 3|4"; 1". Más barato. Ferrobone San Diego 1738. (75) 23-4 I

PLANCHAS fierro acanalado, 52x46, a $ 25; de 72x46, a $ 35; de 10x46, a $ 1.70 directamente del fabricante. Bernal del Mercado 1999. (75) 23-4 I

ALAMBRE negro N.o 14, vendo 10 mil kilos a precio de gran ocasión, pequeñas y grandes partidas. Walker Martínez 60, Tropezón, Mapocho, altura 4200. (75) 23-4 I

HOJALATA estañada por cajones y en huinchas. Precios de ocasión. San Pablo 2648. Fono 90713. (75) 22-4 P.

76.—MOTORES

MOTORES usados 1, 1 1|2 HP, trifásicos, vendo, regalado. San Diego 919. (76) 20-4-I

MOTORES eléctricos trifásicos, 10-15-20-35-55-70 HP. Holzapfel, Morandé 470. (76) 28-4-I

BOBINADO, reparación y compraventa de motores eléctricos. Irarrázaval 327. (76) 28-4-I

77.—MUDANZAS Y TRANSPORTES

SALZMANN Express, mudanzas, transportes, embalajes para embarques. Se hace toda clase cajones. Maneja dueño, responsabilidad. Salvador 2789. Fonos 46167, 69068. (77) 23-4 I.

FLETES, camión moderno, manejado por su dueño, efectúa cualquier flete a los balnearios. Fono 52464. Av. Matta 284. (77) 23-4 I.

TRANSPORTES Lancellotti. Teléfonos N.os 81191, 51620. Cargas, equipajes, mudanzas balnearios, cualquiera distancia, norte y sur del país. Servicio urbano, precios módicos, responsabilidad. (77) 23-4 I.

TODO lo referente a transporte, carga, equipaje, encomiendas, mudanzas, equipajes puesto bordo vapores. Servicio diario camiones al norte y sur del país. Seriedad, rapidez, responsabilidad, economía. Consulte Cía. de Transportes Unidos S. A. Fundada 1892, Sección Cargas: Rosas 1653. Fonos 89008, 89822, 86824. (77) 24-4 I.

HACEMOS mudanzas y toda clase de fletes a Llo-Lleo, San Antonio, Las Cruces, El Tabo, El Quisco, Algarrobo. Tratar: Ahumada 312, Oficina 238. Teléfono 87794, de 9 a 1 y 4 a 8. (77) 24-4 I.

78.—MUEBLES PARA EL HOGAR

LIVINGS. Ocasiones. Créditos. Casa Ninove. Huérfanos 611. (78) 7-7 C.

COMEDORES en pino "Arauco", gran calidad. Créditos. Casa Ninove. Huérfanos 611. (78) 7-7 C.

COMEDORES de ocasión Calidad. Facilidades moderadas. NINOVE, Huérfanos 611 (78) 7-7. C.

DORMITORIOS para niños. Ocasiones. Ninove, Huérfanos 611. (78) 7-7 C

MUEBLES finos, todas clases, cómprelos, véndalos nuestro intermedio. Consignaciones generales. Casa Ninove, Huérfanos 611. (78) 7-7 C

MUEBLES de pino, en venta privada, tengo orden de liquidar, Moneda 778. (78) 7-7 C.

DORMITORIOS: Chippendale, Sheraton, normandos, rústicos, modernos. Tengo orden liquidar, facilidades de pago. Moneda 778. (78) 7-7 C.

ARRIMO fina marquetería, venta privada, liquido, Moneda 778. (78) 7-7 C.

BUFFET, mesas, sillas, ¡Facilidades! San Pablo 2863. (78) 30-4-C

AMOBLADOS dormitorio, comedor, living, recibo en consignación, Moneda 778, fono 81141 - 68749. (78) 7-7 C.

VENDO living Reina Ana francés, ocasión. San Pablo 2863. (78) 30-4-C

EN VENTA privada, liquido, comedores, dormitorios, living. Facilidades de pago. Moneda 778. (78) 7-7 C.

LIVING Reina Ana, Normandos, Marabú, Chippendale, franceses, liquido en venta privada, Moneda 778. (78) 7-7 C.

COMPRO: muebles, catres, máquina coser mano. Voy domicilio. Teléfono 68234. (78) 29-4 P.

¡GRAN CONCURSO! ¡Atención! Envíe usted el nombre que le parezca más adecuado para el "Bazar Comercial" que se inaugurará próximamente en el barrio San Pablo-Matucana, Martínez de Rozas 3336. Ganará grandes premios: 1.o) 1 mesa comedor; 2.o) 1 Cocina a parafina; 3.o) 1 Cama. Envíe soluciones a San Pablo 2863. (78) 21-4 C.

MUEBLERIA Universal. San Pablo 2863, fono 90727, tiene el agrado de ofrecerle: muebles, catres, sommieres, colchones, marquesas, radios, cocinas a parafina, sanitarios, relojes, muebles de cocina, estantes-camas. ¡Amplios créditos! Créditos especiales a provincias. Y su lema: "Créditos universales". San Pablo 2863. (78) 30-4 C.

¡ATENCION! ¡Facilidades! En Sanitarios, muebles de cocina.—San Pablo 2863. (78) 30-4-C

ROPERO, marquesas, catres, sommieres y colchones. ¡Facilidades!— San Pablo 2863. (78) 30-4-C

MUEBLERIA Universal. Unica en créditos para sanitarios.—San Pablo 2863. (78) 30-4-C

UNICO establecimiento del ramo, con facilidades a provincias. —San Pablo 2863. (78) 21-IV-C

NUESTRA presentación: Usted pone la novia, nosotros los muebles; y nuestro lema: "Créditos Universales". San Pablo 2863. (78) 31-4-C

¡Y RECUERDE! Tenemos todo lo que su hogar requiere. ¡Visítenos! San Pablo 2863. (78) 30-4-C

VENDO vitrina ocasión San Pablo 2863. (78) 30-4-C

RADIOS, relojes, cocina a parafina, ollas a presión. ¡Facilidades! San Pablo 2863. (78) 30-4-C

AMOBLADOS comedor, dormitorios, salón, ofrecen Casa Araya. Compañía 1360. (78) 23-4 C.

MUEBLES finos enchapados: cabinet, mesas nido, mesitas centro, mesas juego, ofrece Casa Araya. Compañía 1360. (78) 23-4 K.

79.—MUEBLES PARA OFICINA

ESCRITORIOS, sillones, estantes para oficinas, liquidamos pequeña partida. Créditos. Casa Ninove, Huérfanos 611. (79) 7-7 C.

CAJAS de fondos, diferentes dimensiones, tengo orden liquidar, venta privada. Moneda 778. (79) 7-7 C.

ESCRITORIOS, estantes, recibo en consignación, anticipos, Moneda 778, fono 81141 - 68749. (79) 7-7 C.

ESCRITORIOS, muebles de oficina, tengo orden liquidar. Facilidades de pago. Moneda 778. (79) 7-7 C

MOBILIARIO oficinas, ofrece Casa Araya. Compañía 1360. (79) 23-4 C.

PARA oficinas: mesas escritorio, amoblados cuero, sillones y sillas cuero, sillones tornillo. Casa Araya. Compañía 1360. (79) 23-4 C.

80.—MUSICA, PIANOS E INSTRUMENTOS

RECIBIMOS consignaciones de instrumentos musicales en general. Financiamos créditos. Casa Ninove. Huérfanos 611. (80) 7-7 C.

PIANOS de ocasión Facilidades Pablo Galilvas Merced 617. HA

PIANOS nuevos. Casa Pablo Galilvas Merced 617 fono 33491 Facilidades HA

PIANO alemán, perfecto estado, vendo. Ejército 77. (80) 27-4 P.

81.—NEGOCIOS ARRIENDAN

ARRIENDO excelente almacén y depósito de licores, sin mercaderías, instalaciones, maquinarias completas. Verlo y tratar, San Francisco 1902. (81) 26-4 I.

ARRIENDO con contrato largo industria antigua acreditada, funcionando local propio, barrio industrial, entrada camiones, casa administrador, teléfono, bóveda concreto, materia prima nacional propia, inagotable. Casilla 553, Enrique Paggi. (81) 26-4 I.

ARRIENDO lustrín cuatro asientos, entrada edificio. Tratar Bandera 465. Mayordomo. (81) 26-4 I.

82.—NEGOCIOS COMPRAN

¿DESEA comprar algún negocio? No haga tal. Ahorrará dinero instalándose por su cuenta. Proporciono locales, patentes y ejecuto instalaciones. Informes: Huérfanos 1142. (Of. 32, 2.o piso). (82) 24-4 I.

83.—NEGOCIOS VENDEN

4.000.000.— MAGNIFICA Fuente de Soda, muy bien ubicada, excelentes ventas. Ramón Elizalde Keller, Nueva York 52. Of. 805. (83) 28-4-I

1.700.000.— HOSTERIA provincia inmediato Santiago, paradero descanso microbuses sur, clientela automovilista. Elizalde Nueva York 52. Of. 805. (83) 28-4-I

3.500.000 FIAMBRERIA y Botillería, pleno centro, muy acreditada, grandes ventas. Elizalde, Nueva York 52. Of. 805. (83) 28-4-I

VENDO negocio de paquetería, con patente de zapatería y paquetería; puede instalarse en cualquier parte central. Brasil 545. Fono 86640. (83) 22-4-P

84.—NOTARIAS

NOTARIA Luis Azócar Alvarez, Morandé 293. (84) 27-4-I.

NOTARIA Zaldívar, Morandé 321 (84) 30-4 I

85.—OCUPACIONES, AGENCIAS EMPLEOS

MONICA ofrece empleadas competentes seleccionadas. Agustinas 1460. Of. 1. (85) 21-4 I

"LA CENTRAL" empleadas disponibles, Huérfanos 1164, 2.o piso, 34929. (85) 21-4 I

"CAUPOLICAN" empleadas disponibles 62867. Coquimbo 1159. (85) 21-4 I

"RELAMPAGO" mejores empleadas. La Bolsa 65. (85) 21-4 I

"SAN PANCRACIO" ofrece: cocineras, niñeras, niñas mano, matrimonios, mozos seleccionados. Zurcidos invisibles, arreglo muñecas. 21 de Mayo 568, 2.o piso. (85) 21-4 I

86.—OCUPACIONES BUSCAN

a) Profesionales y empleados

DACTILOGRAFA competente hace copias a máquina, memorias, apuntes, Bellavista 066, entre Pío Nono y Constitución. (86-A) 20-4 K.

DACTILOGRAFA competente con oficina en Bellavista 066. Le hace toda clase de copias a máquina. (86-a) 23-4 K.

b) Artes y oficios diversos

BARNIZO muebles finos, voy a domicilio, precios bajos, José M. Infante 2360, teléfono 44041. (86-B) 21-4 I.

MECANICO recién salido Escuela Artes Oficios, segundo año técnico, cursado, ofrece servicios. Avda. Suecia 2979. (86-B) 20-4 K

c) Servicios para familias y negocios

OFRECESE matrimonio joven, responsable, él buen garzón, ella competente camarera o práctica garzona, para fuera Santiago o cualquier punto del país. Buenos informes. Precht, San Diego 1546, casa 33. (86-C) 20-4 I

87.—OCUPACIONES OFRECEN

a) Profesionales y empleados

SEÑORITAS cultas, buena presencia, con aptitudes para vender necesitamos. Garantizamos $ 3.000.— mensuales y leyes sociales por 33 horas semanales de trabajo. Presentarse con certificados de estudio y de trabajo, a las 15.30 horas, en Agustinas 1269, lunes a viernes. (87-a) 29-4 K

NECESITO señorita tomar puntos de medias, con referencias. 21 de Mayo 617, subterráneo. (87a) 22-4 P.

b) Artes y oficios diversos

ENCHAPADORES para construcción carrocerías acero, necesitamos García Reyes 81. (87-b) 22-4 P

NECESITO maestro zapatero con herramientas: Franklin 1164. (87-b) 21-4 P.

NECESITO envasadoras competentes. San Pablo 2423. (87-b) 22-4 P

MUEBLISTAS y barnizadores, necesitamos: 15 maestros mueblistas, 15 barnizadores al duco, 15 oficiales adelantados mueblistas y barnizadores. Buen salario base, más premio. Trabajo permanente. Jornada única de lunes a viernes. Presentarse con sus documentos al día a "Phillips Chilena S. A.", Bellavista 0813. (Atención hasta las 8 P. M.). (87-b) 22-4 P.

CARPINTEROS necesito. Irarrázaval 470. (87-b) 26-4 P

NECESITO cortador de cuero y forro. Callejón Lo Ovalle 611, lado norte. (87-b) 23-4 P.

NECESITASE para pronto maestro albañil, que sea tejador, prolijo, con recomendación. Presentarse en calle Chacabuco 423, de 10 a 11.30 A. M. (87-b) 24-4 K.

SE OFRECE joven casado como mayordomo, cuidador o llavero, buenas recomendaciones. Dirigirse por carta a Padre Orellana 1888, Héctor Larena, Santiago. (87-b) 24-4 K.

NECESITO taquero Luis XV. San Pablo 2423. (87-b) 23-4 P.

NECESITO aparadoras para adentro. San Pablo 2423. (87-b) 21-4 P.

GASFITER que sepa electricidad para taller. Manuel Montt 1806. (87-b) 21-4 P.

CORTADORES cuero y suela necesita fábrica de calzado. Arturo Prat 991. (87-b) 21-4 P.

c) Servicios para familias y negocios

EXCELENTE sueldo, se necesita empleada para ayudar quehaceres departamento chico. Puertas Valentín Letelier 1592, departamento 18 (por Amunátegui). (87-C)

NECESITASE empleada formal, con recomendación, de regular edad; se recibe con una hija de 10 a 14 años, en Chacabuco 423. Presentarse únicamente de 10 a 12 A. M. (87-C) 24-4 K.

¿Rangers o Ferro?

Ha ido hora a hora en progresivo aumento el número de cupones que ha estado enviando el aficionado, tanto de la capital como de provincias, sobre el "Concurso Futbolístico" de LA NACION y "Los Tiempos", y, que esta vez, como se ha anunciado, se definirá semanalmente, con un premio inicial de $ 25.000 al vencedor.

La encuesta de apertura de este concurso, basada en la Primera Fecha de la Competencia Profesional, y con el encuentro Rangers-Ferrobadminton como "partido clave" con derecho a premio, ha señalado, según los cómputos parciales hasta este momento, un marcado confusionismo y discrepancia en los vaticinios. Ni aún en el pronóstico ideal del "partido clave", el grueso de la afición logra ponerse de acuerdo. No se ve, salvo contados casos, un claro favorito en los partidos de la fecha. Sin embargo, pese a esta muy lógica y explicada desorientación, propias del principio de temporada, el entusiasmo de nuestros aficionados por enviar sus vaticinios al respecto, no ha decaído en ningún momento y sigue, como queda dicho, en franco y gradual aumento.

De ello se deduce una lucha muy cerrada entre los vencedores de esta primera semana y una tarea más que difícil para señalar, por parte de LA NACION y "Los Tiempos", un triunfador de la jornada.

¿Quedará así el viernes?

HUMBERTO LOYZA, constituido en figura de primera línea del boxeo chileno, se apresta para subir al ring el viernes, dispuesto a superar al argentino Oscar Montes, en forma que no admita dudas. El nortino quiere demostrar que presenta con aptitudes suficientes como para doblegar al habilidoso mendocino que, contrariamente a lo esperado, rindió en la noche de su debut, una performance por demás valiosa si consideramos su corta trayectoria como boxeador profesional. El hecho que ambos pugilistas hayan quedado descontentos con el veredicto del jurado, concede mayor importancia a este encuentro de revancha, por cuanto los dos necesitan vencer: el chileno para mantener su prestigio de noqueador y llegar a un encuentro con el uruguayo Dogomar Martínez y, el argentino, para justificar una pelea con su connacional Rafael Merentino, en el Luna Park de acuerdo con las proposiciones que ha recibido de la empresa transandina. En suma, creemos que podremos presenciar un match lleno de colorido porque uno buscará el nocaut desde iniciado el encuentro, y el otro, que al parecer no cuenta con golpes violentos, buscará la manera de ganar por puntos, basado precisamente en su mejor boxeo. El grabado muestra una escena del encuentro anterior, cuando Montes sufrió una fugaz caída sin cuenta. ¿Quedará en la misma posición el argentino, el viernes?

RUSIA AVENTAJA A FRANCIA EN AJEDREZ

PARIS.— (UP).— Los jugadores soviéticos de ajedrez derrotaron a los franceses en las últimas partidas jugadas ayer.

La puntuación final fue de 1 1/2 puntos para Rusia y 1/2 para Francia.

Los resultados fueron los siguientes:

Petrosian, Rusia, derrotó a Belkedi, Francia; Geller, Rusia, derrotó a Nora, Francia; Tajsnanov, Rusia, venció a Raizeman, Francia; Kotov, Rusia, abatió a Bouteville, Francia; Boleslawski, Rusia, venció a Plante, Francia; Muffang, Francia, y Averbach, Rusia, hicieron tablas; Keres, Rusia, derrotó a Tartacover, Francia, y Bronstein Rusia, superó a Bernstein, Francia.

CITACIONES

CICLISTA VELOZ. — A sesión general de socios, a las 21.30 horas, en calle Buenos Aires N.o 352.

Asociación de Comerciantes de Calzado

Por acuerdo del Directorio y Delegados de Barrios, cítase a reunión general extraordinaria de socios de Santiago y delegados de provincias, para el jueves 22 del presente, a las 21 horas, en primera, y a las 21.30 horas, en segunda citación, en B. O'Higgins 911 esquina Estado, para tratar los siguientes puntos:

1.o— Nuevo Decreto sobre alzas del calzado, en el que se hacen ruinosas rebajas en los porcentajes para gastos generales y presuntas utilidades al comercio distribuidor.

2.o— Situación del comercio del calzado, con relación a los decretos de remarque vigentes.

GERENTE

ARMADA DE CHILE

Concurso para Oficiales Técnicos Auxiliares de 3.a Clase

(ASIMILADOS A TENIENTE 1.o)

Llámase a concurso de antecedentes para llenar 11 vacantes de Oficiales Técnicos Auxiliares de 3.a Clase (asimilados a Teniente 1.o), del Escalafón de Empleados Civiles de la Armada.

Los interesados deberán reunir los siguientes requisitos, establecidos en el Art. 3.o del D.C.F.L. N.o 340 de 5 de agosto de 1953:

a) Ser Oficial de la Armada en retiro con el grado de Teniente 1.o o Teniente 2.o con requisitos para el ascenso a Teniente 1.o de la Reserva.

b) Que su retiro del servicio de la Institución no se haya debido a las siguientes causales:

Sanción disciplinaria.
Inutilidad física.

c) Ser declarado apto para el servicio por la Comisión de Cirujanos de la Armada.

d) No tener más de cincuenta (50) años de edad.

e) Haber estado clasificado durante el último año de permanencia en la Armada, por lo menos en Lista N.o "2".

f) Haber pertenecido a la fecha de su retiro del servicio activo, a la especialidad de Estado Mayor o a alguna de las especialidades de Armamentos o de Ingeniería Naval.

g) Certificado de Antecedentes en vigencia.

h) Certificado de Inspección Electoral.

Mayores antecedentes podrán consultarse en las siguientes reparticiones:

EN SANTIAGO: Comandancia en Jefe de la Armada.

EN VALPARAISO: Comandancia en Jefe de la 1.a Zona Naval.

EN TALCAHUANO: Comandancia en Jefe de la 2.a Zona Naval.

POR los BARRIOS y COMUNAS

MAÑANA continuará el campeonato femenino de básquetbol del Club Laboratorio Chile, que se efectúa en la cancha Flecha con intervención de nueve equipos, con valiosos premios. La primera rueda final consulta los siguientes partidos: 20.15 horas, Cuarta Comuna con Deelel (amistoso); y 21.15 horas, Laboratorio Chile con Población Aguirre Cerda (oficial). Turno, señor Carlos Cánepa, y árbitros del 4.a Comuna.

—oOo—

ESTA NOCHE, a las 20.30 horas se reunirán los delegados de los clubes que participan en el Campeonato de Fútbol "Futuros Cracks". Podrán intervenir en esta competencia, equipos de tercera serie infantil con niños de 12 a 14 años hasta 1.45 metros de estatura, y en primera serie, de 14 a 16 años y altura de 1.63. Los juveniles deberán tener de 16 a 18 años. Los premios se exhiben en Bascuñán 45 y las inscripciones se reciben en Avenida Ecuador 4935.

—oOo—

EL COMITE relacionador de deportes de la Población Vicente Navarreto cita a sesión de delegados para hoy a las 21 horas, en Avenida Casablanca 2473, a fin de elaborar el programa deportivo con que la Junta de Vecinos celebrará las festividades de la Epopeya de Iquique.

—oOo—

LOS DELEGADOS y miembros del directorio de la Asociación de Básquetbol Cuarta Comuna, se reunirán esta noche, a las 20.45 horas en Alameda 3812, debiendo concurrir los representantes de los clubes Cinco de Abril, Francisco Arellano, Javiera Carrera, Innovación, Población Edwards, Capitán Wood, Flecha, Laboratorio Chile, Pedro García, Miguel Vargas, Alianza y Halcón. La tabla es la siguiente: fijar fecha de entrega de premios de los torneos del año pasado; oír cuenta relacionada con afiliación a la Federación de Básquetbol y asuntos varios.

ASOCIACION DE BOX SESIONARA MAÑANA

La directiva de la Asociación de Box de Santiago, celebrará mañana una importante sesión, a las 19.30 horas, en su local de Alameda 237, a fin de adoptar acuerdos relacionados con la entrega de los diplomas de los campeonatos de veteranos y novicios del año pasado y de Los Barrios del presente año. Se recomienda la asistencia de todos los miembros del directorio.

24 PUNTOS hizo la boleta ganadora de la tercera fecha del Concurso

Con 24 puntos ganó el primer premio del Concurso de Pronósticos la boleta N.o 57.424, según el escrutinio realizado ayer ante el notario don Pedro Cuevas. Otras cuatro boletas alcanzaron 22 puntos. Damos en seguida texto del acta levantada ayer:

ACTA NOTARIAL
CONCURSO DE PRONOSTICOS

Pedro Cuevas, Notario Público de este Departamento, certifica: Que siendo las diecinueve y media horas del día veinte de abril de mil novecientos cincuenta y cuatro, se constituyó en el local del Club Hípico de Santiago, ubicado en calle San Antonio N.o 245 de esta capital y procedió a la apertura de la Urna de cristal que contenía la copia de las Boletas color salmón que entraron en el juego de Apuestas Mutuas denominado Concurso de Pronósticos, efectuado en la reunión hípica número XVIII del Club Hípico de Santiago celebrada el domingo dieciocho del presente, constató, previa confrontación con las copias, duplicados y triplicados de las que se encontraban en la Urna, que las Boletas que a continuación se indican, alcanzaron el más alto puntaje con derecho a premios:

La Boleta N.o 57.424 con 24 puntos.
" 37.409 " 22 "
" 50.156 " 22 "
" 32.313 " 22 "
" 57.644 " 22 "

Se hace constar que de acuerdo con el reglamento de Apuestas Mutuas, Concurso de Pronósticos, el segundo, tercero y cuarto premios se acumulan para distribuirlo entre las cuatro Boletas que empataron el segundo lugar del Concurso, esto es, obtuvieron el mismo número de puntos, por lo tanto las Boletas premiadas y su monto son las siguientes:

MONTO DE LOS PREMIOS

Primer premio	$	142.275.93
Segundo premio		39.281.64
Tercer premio		23.712.65
Cuarto premio		11.856.33

Boletas premiadas y monto de los premios acumulados.

Primer premio Boleta N.o	57.424	$ 142.275.93	
Segundos Premios " N.o	37.409	23.712.66	
	50.156	23.712.66	
	52.313	23.712.65	
	57.644	23.712.65	
		$ 237.126.55	$ 237.126.55

Siendo las veinte horas se dio término a la diligencia, firmando para constancia.

PEDRO CUEVAS
Notario

Partida FALSA

El lunes último viajaron a Buenos Aires los señores Carlos Nazar y Rodolfo Morales, quienes fueron invitados por el propietario del Haras "Ojo de Agua", uno de los más famosos planteles de crianza de la vecina República. Los señores Nazar y Morales, que permanecerán nueve días en Buenos Aires, retribuyen de este modo la visita que hiciera recientemente a nuestro país el propietario del haras aludido, quien fue huésped de los propietarios del "Los Cóndores".

El próximo miércoles 28, en la sala de biblioteca del Club Hípico, se efectuará la asamblea anual de socios de la entidad representativa de los dueños de caballos de carrera, que como en años anteriores tendrá por finalidad aprobar la memoria que presentará el directorio de la institución y elegir ocho directores, en reemplazo de los que terminan su período.

Esta asamblea tratará importantes problemas de actualidad hípica y asuntos que se relacionan con la marcha de la entidad.

Contrariamente a lo que se nos informó anteriormente, el jockey de Saint Oregon en el Clásico Presidente de la República, será Manuel Anjarí y no Alfonso Poblete. Anjarí es la primera monta del corral que dirige Castro Ruiz, y Poblete ha preferido correr a Sammy, que es de Juan Cavieres, de quien, por su parte, es la primera monta.

Con las carreras del domingo próximo en el Hipódromo Chile, se combinará la cuarta fecha del Concurso de Pronósticos. La venta de boletas comenzará mañana mismo, y se calcula que el premio del próximo domingo será mayor que todos los repartidos hasta ahora por el nuevo sistema de apuesta hípica.

Montas y competidores para las carreras del próximo domingo en ambos hipódromos

CLUB HIPICO

PRIMERA CARRERA, a las 12.30 horas.— 1.200 metros.— (Jinetes Aprendices).
12 Probidad 58, S. Arriagada
18 Agesilao 57, G. García
3 Cachador 55, H. Pereira
17 Infante 55, N. N.
9 Palmadita 56, J. Escobar
5 Ticket 53, F. Arancibia
1 Guachito 52, A. Orellana
10 Rucatregua 52, S. Godoy
4 Marujita 51, J. Adasme
13 American Girl 50, J. Aravena
7 Bachichín 50, R. Ulloa
8 Bonito Día 50, E. Núñez
15 C. Ferrand 50, J. L. Silva
2 Attila 48, L. A. Paredes
11 Karakul 48, O. Bravo
19 Lobezno 47, R. Gatica
6 Carnation 45, F. Alvarez
16 Gema 45, G. Ruiz
14 Mignone 45, G. Farmer

SEGUNDA CARRERA, a las 12.55 horas.— 1.200 metros.
11 Achurrada 52, L. Vargas
5 Astuta 52, E. Saavedra
10 Corsa 52, J. L. Silva
7 Ever 52, J. Sánchez
6 F. de Fango 52, J. Escobar
4 Gamine 52, R. Parodi
3 Lazada 52, C. Benavides
1 Maizebelt 52, A. Poblete
12 Sierra España 52, S. Godoy
2 Silvana 52, R. Montoya
9 Tinca 52, R. Cornejo
8 Whiplash 52, O. Bravo

TERCERA CARRERA, a las 13.30 horas.— 1.200 metros.
1 Aviadora 52, C. Giráldez
11 Borla Negra 52, S. Godoy
12 Cachagua 52, J. Aravena
10 Camerina 52, R. Montoya
4 Candileja 52, L. Vargas
8 Huerta 52, A. Poblete
9 La Maya 52, J. Sánchez
5 Lamermoor 52, J. Escobar
3 Lampedusa 52, O. Bravo
6 Marisabel 52, R. Parodi
13 Monísima 52, M. Anjarí
2 Pier Angeli 52, R. Morla
7 S. Corrida 52, J. Olivares

CUARTA CARRERA a las 14.05 horas.— 1.200 metros.
4 Alborada 50, S. Allende
6 Bribona 50, S. Godoy
1 Cumplidora 50, A. Poblete
5 Diosmina 50, C. Farmer
2 Malagueña 50, F. Pizarro
9 Milocha 50, J. García
8 O'Hara 50, H. Hevia
7 Secilia 50, R. Cornejo
3 Sixtina 50, C. Benavides

QUINTA CARRERA a las 14.40 horas.— 1.500 metros.
6 Campagnolla 58, R. Parodi
4 Joyel 58, P. Flores
10 Conradito 57, E. Saavedra
7 Bar One 55, J. Sánchez
2 Mirasol 51, M. Maturana
1 Palitroque 50, M. Valenzuela
5 Hecuba 49, R. Cornejo
3 Lorenzo 49, S. Godoy
11 Felicitation 47, J. L. Silva
9 Corcovado 45, J. Pizarro
8 Zancada 45, J. Aravena

SEXTA CARRERA, a las 15.15 horas.— 2.200 metros.
8 Montecarlo 57, P. Flores
6 Sonavela 53, N. N.
10 Hafiz 52, F. Gatica
7 Dingo 51, J. Pizarro
2 In Partibus 51, R. Parodi
1 Cisneros 49, R. Cornejo
9 Aquarelle 48, R. Montoya
5 Borgia 48, S. Godoy
3 Aclamación 45, L. Jara
4 Montecoral 45, H. Hevia

SEPTIMA CARRERA, a las 15.50 horas.— 1.900 metros.
3 Majestic 57, A. Poblete
1 Los Galgos 55, R. Morla
7 Vilahuda 51, A. Urrutia
2 Escorial 50, O. Olivares
4 Cambio Fijo 49, S. Godoy
5 Camarée 48, R. Cornejo
6 Chispazo 45, J. L. Silva

OCTAVA CARRERA, a las 16.30 horas.— 1.500 metros.
5 Haendel 57, R. Parodi
11 Chi Ko Ku 55, O. Olivares
1 Cosmos 53, F. Gatica
7 Oxfordián 52, O. Bravo
6 Cronos 51, R. Montoya
9 Onzo 50, J. García.
8 Qué Castaño 50, A. Poblete
4 Lalla Rook 49, M. Valenzuela
10 Mikado 49, J. L. Silva
3 Querendona 48, C. Farmer
2 Anacoreta 47, S. Godoy

NOVENA CARRERA, a las 17.15 horas.— 1.200 metros.
3 Pentagón 59, A. Poblete
13 Cosechadora 58, R. Parodi
11 Reinoso 58, O. Olivares
9 Tornagaleones 57, C. Giráldez
8 Pilastra 56, M. Anjarí
10 Carcajada 54, P. Flores
7 Caimán 53, C. Farmer
4 Chumansera 51, J. García
1 Hulla 50, U. Gaete
6 Ballica 49, S. Allende
5 Brillador 47, L. A. Paredes
2 Cholo 47, F. Pizarro
12 Kimona 47, S. Godoy
14 Macollado 46, F. Gatica

DECIMA CARRERA, a las 18.00 horas.— 1.200 metros.
2 Abadán 56, A. Poblete
12 Silverin 55, C. Benavides
15 Soy Patriota 55, P. Flores
10 Algarrobalina 54, J. Sánchez
3 Martín 54, L. Espinoza
17 Visir 54, R. Olivos
6 La Belle 53, F. Gatica
7 Camonte 52, U. Gaete
11 Culebra 52, J. Escobar
8 Egloga 52, J. García
14 Filadelfia 51, R. Cornejo
1 Reacio 51, H. Vargas
9 Taanari 51, O. Olivares
4 Riacha 49, S. Godoy
16 Miss Recuerdo 48, J. Rodríguez
5 Cucuza 47, C. Pezoa
18 Galatea 47, C. Farmer
19 Guérnica 47, E. Márquez
13 Peñaflorina 46, S. Allende

HIPODROMO CHILE

PRIMERA CARRERA.— 1.200 Metros.— A las 7.45 horas.
8 Asmussen, 55; R. Cornejo.
5 Atkinson, 55; P. Alquinta.
11 Basileo, 55; H. Pereira.
13 Cameraman, 55; J. Sánchez.
12 Tormentoso, 55; J. Escobar.
7 Fénix, 55; E. Araya.
2 Glencoe, 55; O. Olivares.
9 Lee, 55; O. Bravo.
1 Monte Veloz, 55; A. Díaz.
10 Oso Polar, 55; J. Pizarro.
4 Talma, 55; R. Parodi.
6 Trencilla, 55; U. Gaete.
3 Trés Chic, 55; M. Maturana.
Corral: 13 y 14.

SEGUNDA CARRERA.— 1.400 Metros.— A las 8.25 horas.
10 Brahma, 55; G. García.
7 Firmamento, 54,5; H. Galaz.
8 Huala, 54,5; O. Manríquez.
13 Primoroso, 54,5; A. Díaz.
9 Tabernera, 53,5; Eduardo Soto
1 Bombito, 53; M. Maturana.
6 Interés, 53; R. Silva.
16 La Bienvenida, 53; H. Hevia.
3 Armero, 52,5; E. Márquez.
4 Espolín, 51; H. Vargas.
2 Carlitos, 50; J. Pombet.
14 Chimbarongo, 50; O. Castillo
15 Bandolero, 48; G. Farmer.
11 Rutilante, 47; S. Allende.
5 Temido, 47; A. Bustos.
12 Completa, 46,5; U. Gaete.

TERCERA CARRERA.— 1.400 Metros.— A las 9.05 horas.
7 Javanés, 57; M. Ocampo.
1 Dialecto, 55,5; M. Valenzuela
9 Británico, 54; J. Olivares.
2 Peñas Abajo, 54; A. Díaz.
6 Cataluña, 53; J. Pizarro.
4 Fille D'Or, 50; L. Pérez.
12 Primorosa, 50; G. Ruiz.
8 Testonique, 49; H. Hevia.
10 Cambiaso, 48,5; U. Gaete.
3 Distracción, 48; R. Cornejo.
11 La Tarabilla, 47; A. Orellana.
5 Tatita, 46; E. Márquez.

CUARTA CARRERA.— 1.400 Metros.— A las 9.40 horas.
1 Rulengo, 54,5; A. Díaz.
15 Tropical, 54,5; L. Pérez.
3 Belle Rose, 54; R. Parodi.
16 Gigantesco, 54; O. Castillo.
6 Marinera, 54; H. Galaz.
11 Massenet, 54; Edo. Soto.
10 Penígera, 53,5; O. Manríquez.
4 Dama del Mar, 52,5; S. Allende.
17 Omer Pashá, 52,5; O. Farmer.
12 Sunday, 52; A. Núñez.
9 Mediterráneo, 51,5; Jn. Pizarro.
5 Tare, 51; A. Orellana.
2 La Pituca, 49,5; R. Cornejo.
8 Vasil, 49,5; Jn. García.
7 Emocionada, 49; H. Hevia.
14 Corona Real, 48,5; U. Gaete.

QUINTA CARRERA.— 1.400 Metros.— A las 10.15 horas.
10 Tencalito, 56; Edo. Soto.
11 Argelina, 45; H. Hevia.
5 Odilette, 53; J. Pizarro.
4 Electa, 53; R. Parodi.
7 Pamplina, 52; O. Olivares.
3 Barbarossa, 50,5; O. Manríquez.
1 Excelsior, 50; J. García.
9 Favilla, 49; R. Cornejo.
2 Four Crown, 48; Fco. Gática.
8 Maltés, 48; M. Valenzuela.
6 San Tropez, 46,5; U. Gaete.
Corral: 10 y 11.

SEXTA CARRERA.— 1.400 Metros.— A las 10.50 horas.
9 Sablazo, 54; M. Reyes.
13 Cervatillo, 53,5; G. Retamal.
10 Jaivón, 53,5; E. Núñez.
17 La Altruista, 53; R. Cornejo
15 Comofín, 52; O. Bravo.
1 Escocés, 52; M. Maturana.
10 Querido, 52; A. Díaz.
8 La Cabrita, 51,5; Jn. García.
7 Creta, 51; U. Gaete.
3 Alicanto, 50; J. Pizarro.
2 Derecho, 51; R. Olivos.
4 Naltahua, 51; C. Farmer
12 Rufus, 51; R. Parada.
14 Parella, 50; L. Pérez.
8 San Benito, 50; G. Monetta.
11 Chouan, 49,5; O. Manríquez.
5 Insecto, 49,5; Jl. González.

SEPTIMA CARRERA.— 2.400 Metros.— A las 11.40 hrs.— G. Premio "Presidente de la República".
2 Basilisco, 56; J. Orellana.
4 Campanillazo, 56; J. Olivares.
10 Colaborador, 56; J. Sánchez.
11 Demián, 56; L. Pérez.
14 Gallardo, 56; P. Flores.
3 Helicóptero, 56; R. Parodi.
9 Richelieu, 56; R. Cornejo.
1 Saint Oregon, 56; M. Anjarí.
13 Sammy, 56; A. Poblete.
8 Scaparelli, 56; R. Olivos.
6 Belcha, 53; J. Pizarro.
7 Cuba Libre, 53; E. Saavedra.
12 Chacha, 53; G. Giráldez.
5 Talía, 53; L. Espinoza.

OCTAVA CARRERA.— 1.400 Metros.— A las 12.10 horas.
3 Nuky, 55,5; C. Giráldez.
7 Asturiano, 54; Edo. Soto
14 Postín, 53; R. Silva.
8 Galón, 52,5; U. Gaete.
5 Ariete, 52; M. Anjarí.
15 Marimán, 52; L. Pérez.
1 Nta. de Tigre, 51,5; G. Retamal
10 Charmanta, 50,5; G. Farmer.
6 Uribarri, 50,5; H. Hevia.
4 Spada Girl, 48,5; L. G. Farmer
9 Casino, 50; O. Castillo.
12 Harry, 49; Jl. González.
2 Código, 48; P. Alquinta.
13 Herco, 47,5; O. Manríquez.
15 Chansonette, 47; J. Pizarro.
Corral: 6 y 4.

NOVENA CARRERA.— 1.400 Metros.— A las 12.50 horas.
14 Bachelier, 54; P. Flores.
5 Grandota, 54; A. Díaz.
11 Alcidión, 52,5; G. Retamal.
13 Folke, 52,5; O. Olivares.
2 Licinio, 52; C. Giráldez.
1 Noticiario, 52; M. Maturana.
3 Gringa, 51; J. Pizarro.
9 Morenucha, 51; J. Quintana
4 Zapallar, 51; U. Gaete.
12 Felipe II, 50,5; M. Reyes.
6 Antinea, 50; R. Olivos.
10 Comodiablo, 50; M. Guerero.
7 Férrea, 50; H. Hevia.
8 Quitandinho, 50; O. Manríquez
15 To Day, 50; S. Allende.

DECIMA CARRERA.— 1.400 Metros.— A las 13.30 horas.
12 El Llanero, 56; Edo. Soto.
7 Avezado, 55,5; M. Valenzuela.
2 Aguac. Seguro, 55; G. Retamal
8 Helio, 55; R. Morla.
13 Abd El Karim, 54; O. Olivares.
15 Sea Life, 54,5; M. Maturana.
14 Bronce 54; U. Gaete.
5 Corea, 54; H. Galaz.
16 Coscachito, 54; R. Silva.
3 Fingida, 54; C. Farmer.
9 Portuguesa, 51,5; J. Pizarro.
17 Adonis, 51; L. Pérez.
4 Tenacidad, 51; P. Alquinta.
10 Nivea, 48; O. Manríquez.
6 San Lunes, 47,5; G. Monetta
11 Honfleur, 47; S. Allende.
1 Panoyu, 47; H. Hevia.
Corral: 8 y 13.

UNDECIMA CARRERA.— 1.400 Metros.— A las 14.10 horas.— (No entra en el Concurso de Pronósticos).
7 Trolebus, 56; M. Ocampo.
5 Barcelonés, 55; R. Aguilar.
13 Hasparren, 53,5; O. Olivares
9 Gladstone, 54; L. Pérez.
10 Comodona, 53; A. Díaz.
6 Goya, 53; P. Flores.
8 Palcarí, 52; J. Pizarro.
1 Sabelle, 52; C. Giráldez.
12 Las Filipinas, 50; C. Farmer
2 Hajbar, 49,5; U. Gaete.
11 Bromuro, 49; O. Manríquez
4 Colbert, 49; M. Valenzuela
3 Arenque, 48,5; H. Hevia.
Corral: 13 y 9.

Nota.— Con las diez primeras carreras del programa del domingo en el Hipódromo Chile se realizará el juego "Concurso de Pronósticos". Las boletas estarán a la venta desde el próximo jueves en las oficinas y sucursales del Hipódromo Chile y Club Hípico.

FITINA M.R.
"El Tónico de siempre se encuentra de nuevo a la venta en todas las farmacias del país".

esquina CICOTEC
Alameda esq. Morande
Ofrece la Radio que Combina Belleza y Perfección Técnica.

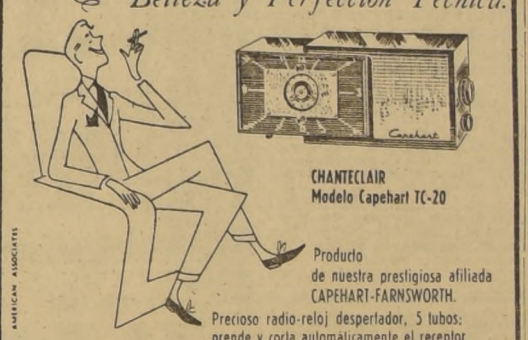

CHANTECLAIR
Modelo Capehart TC-20
Producto de nuestra prestigiosa afiliada CAPEHART-FARNSWORTH.
Precioso radio-reloj despertador, 5 tubos: prende y corta automáticamente el receptor y otros artefactos, parlante de imán permanente; Corriente alterna. Hermoso gabinete de plástico en colores decorativos, antena de cuadro.
DISTRIBUIDOR AUTORIZADO
Standard Electric
Elija sus discos favoritos de nuestro amplio stock de música clásica y popular.

RELOJES SUIZOS
ENTREGAMOS CON SOLO $300
SALDO FACILIDADES
EN LA RELOJERIA GABOR
SABADO ABIERTO TODO EL DIA
ESTADO 91-5° PISO OF.501
AL LADO DE LA BOTICA PETRIZZIO FONO 69497.

ABOGADO
SANCHEZ DEL POZO
Especialmente asuntos y juicios de matrimonio. Posesiones efectivas, particiones. De 11 a 12.30 y de 17 a 19 horas
FONO 80813
Moneda 1137 — Of. 78

MATEMATICAS:
Enseño aritmética, álgebra y geometría, programa oficial, clases individuales, en un mes enseño a Ud. lo que no ha aprendido en años; dirigirse personalmente o por carta a
Víctor Acevedo Rodríguez
SAN FRANCISCO 213
Atiendo consultas de 8 a 10 A. M.

ABRIGOS
ABRIGOS
ABRIGOS
ABRIGOS
ABRIGOS
ABRIGOS
CREDITOS
MODAS Guendelman
10 de Julio 145

CUPON HIPICO
"LA NACION" y "LOS TIEMPOS"
VALIDO PARA EL 25 DE ABRIL
PREMIO: $ 7.685.-
Los caballos que se indican ganarán las siguientes carreras del Club Hípico:
1.a— .....
2.a— .....
3.a— .....
4.a— .....
Nombre .....
Carnet .....
Acompañe por cada cupón una estampilla de un peso o su valor en efectivo.

ENTERO . . . $ 1.000.—
VIGESIMO . . . $ 50.—

¡¡PRONTO!!
Desde el próximo sábado 24 estará en venta el
"SEMANARIO SABADO"
En él colaborarán los mejores redactores de Cine, Teatro, Radio, Deportes e Hípica, de esta capital. Es el semanario que todos esperaban. Un resumen de las actividades deportivas y teatrales de todo el país y del extranjero, redactado en forma amena.
¡No se pierda este primer número!

Avisos Económicos

87.—OCUPACIONES OFRECEN

d) Costura, Sastrería y Modas

SE NECESITAN rematadoras, embolsilladoras pantalones de medida. Santo Domingo 1947. (87-D) 30-4 P.

AYUDANTA composturas vestidos jovencitas y niñitas, trabajo fácil, necesito. Pasaje Matte 66, entrando por Estado. (87-d) 22-4 I.

CAMISERAS armadoras necesito. Porvenir 15, fono 36000. (87-d) 22-4 I.

NECESITO operarias para taller de costura, y una revisadora y aplanchadora. San Diego 618. (87-d) 22-4 I.

SE NECESITA operaria competente en confección señoras. Alameda 4719. (87-d) 22-4 I.

NECESITO cortador de forros. San Pablo 2423. (87-d) 22-4 P

NECESITO señorita que sepa tomar puntos de medias. Franklin 1164. Salón Diana. (87-d) 22-4 P.

NIÑAS para máquinas amarradoras con hilo. San Pablo 2423. (87-d) 23-4 P

NECESITO ayudanta adelantada competente, modas señoras, presentarse General Bustamante 796, llamar teléfono 498554. (87D) 21-4 K.

e) Repartidores y vendedores

VENDEDOR, con clientela en Mercerías, necesito, Alameda 4118. (87-e) 21-4 P

88.—PAQUETERIAS Y BONETERIAS

PAQUETERIA surtida. San Pablo 1743. (88) 17-4-P

PAQUETERIA La Rusa, la mejor paquetería de Puente, la encontrará Ud. en Puente 670. (88) 26-4 I.

89.—PELETERIAS Y PIELES

SU ABRIGO de piel cómprelo en Peletería Bruxellas. Merced 691. (89) 30-4 I.

ULTIMAS novedades en chaquetones y abrigos de pieles. Créditos. Modas Nona. Agustinas 972, 3.er piso. (89) 30-4 I.

90.—PERMUTAS DIVERSAS

PERMUTO galpones, fuerza, teléfono: bodega patente industria; bungalow 3 dormitorios, comedor, living, galería, dependencias, casita cuidador, oficina, valor 3.000.000, recibo, residencia barrio alto, automóvil, etc. Avenida Ovalle 0110, lado paradero 17, Gran Avenida, dueño, fono 30206. (90) 26-4 I.

EN SAN FERNANDO vendo o permuto por propiedad agrícola, edificio construcción moderna, con 4 locales comerciales, gran bodega, 2 boxes y 2 amplias casas habitación con sala de baño moderna y servicios de empleada. La propiedad está ubicada en calle central y comercial. Mayores antecedentes, con su dueño, en San Fernando, calle Chillán 648. (90) 26-4 I.

PERMUTO magnífica fuente soda, por casa, sitio. Cochrane 102. (90) 26-4 I.

PERMUTO por bungalow, barrio alto, propiedad industrial, esquina. Chiloé 1887. Dueño. Emilio Vaisse 673. (90) 26-4 I.

PERMUTO 9.000 metros urbanizados, plena Avenida Bilbao, junto garita trolebuses, valor $ 6.000.000, por local céntrico; también asociarme construcción casas. Ley Pereira. Dirigirse: N. E., Casilla 3489. (90) 26-4 I.

CAMBIO reloj Acron Fondacier, inoxidable, por tocadiscos, escribir Leopoldo Sáez, calle Alfonso Irarrázaval 3661, Macul. (90) 20-4 K

CAMBIO reloj Acron Fondacier, inoxidable, por tocadiscos, escribir Leopoldo Sáez, calle Alfonso Irarrázaval 3561, Macul. (90) 22-4 K.

92.—PRESTAMOS, DINERO Y FINANZAS. HIPOTECAS

ANTICIPO de dinero, muebles en consignación. Moneda 778, fono 81141 - 68749. (92) 7-7 C.

93.—PROPAGANDA Y PUBLICIDAD

UNA MEJOR propaganda hará prosperar su negocio. Llame al fono 89757 o háganos una visita en Nueva York 80. Fonck Soc. Ltda. (93) 27-4 I.

ENCARGUE su propaganda a expertos calificados. Publicidad Cóndor. Ahumada 312, of. 802, fono 87885. (93) 3-5 I.

PUBLICIDAD Del'Herbe hará más efectiva su propaganda. Unión Central 1010, of. 504, fono 86111. (93) 2-5 I.

94.—PROPIEDADES COMPRAN

COMPRO casa al contado, 500 000, Joaquín Godoy 3, Ñuñoa. (94) 24-4 I.

SITIO comprase barrio alto, rápidamente, 250-400 m2., sin agentes. Pedro Torres N.o 1321. (94) 24-4 I.

COMPRO sitio chico, agua y luz, cualquier barrio, Casilla 2094. (94) 24-4 I

COMPRO casita sin intermediarios, hasta $ 400.000, contado $ 280.000, prefiero comuna San Miguel, Quinta Avenida N.o 1387, paradero 15. (94) 24-4 I.

COMPRO propiedad renta, moderna o semi, hasta 2.000.000. Los Serenos 475, oficina 106, 69532. (94) 23-4 I.

3.000.000 COMPRO edificio departamento. Los Serenos 475, oficina 106, 69532. (94) 23-4 I.

COMPRO sitio, solo o algo edificado ligero, Ñuñoa o barrio tranquilo, detalles, precios resolver rápido. Bravo de Naveda N.o 436, (Fobl. I. Internos). (94) 24-4 I.

COMPRO casa 1 000 000 contado, diferencia convencional; ojalá cerca locomoción, Huérfanos 1223, oficina 23. 66587. (94) 24-4 I.

COMPRO al contado propiedad en Avenida Recoleta. Fono 60857. Santo Domingo 1249. (94) 23-4 P.

96.—PROPIEDADES PERMUTAN

PERMUTO parcelita 5.000 m2. en Santa Rosa, por casita chica cualquier barrio, pago diferencia, no importa deuda. Enrique Matte 1480, paradero 5. (96) 26-4 I.

SE PERMUTA casa cuatro dormitorios, canon bajo, por local comercial con casa habitación o casa dos dormitorios. A. Balmaceda 2382. (96) 26-4 I.

97.—PROPIEDADES VENDEN

a) Casas y chalets

GRAN AVENIDA, 950,000, contado bungalow nuevo, tres dormitorios living-comedor, sala baño, etc., gran oportunidad, entrega deshabitada inmediatamente. Valenzuela, Moneda 1137, oficina 25. (97-A) 24-4 I.

VICTORIA 1.500.000, 14x50, dos locales, dos casas, propiedad antigua; deuda 160.000. Facilidades. Valenzuela, Moneda 1137, oficina 25. (97-A) 24-4 I.

$ 1 500 000 SECTOR Stade Francais vendo bungalow, 3 dormitorios, living con chimenea, baño completo, cocina, dependencias, sitio. Deuda $ 225.000, a 5 años plazo. Estado 152, oficina 819. (97-a) 22-4 P.

$ 2 950 000 EL GOLF, vendo bungalow californiano, amplio terreno. Estado 152, oficina 819. (97-a) 22-4 P.

$ 1 050 000 MACUL. Vendo bungalow, 3 dormitorios, dependencias, gas. Estado 152, oficina 819. (97-a) 22-4 P.

b) Departamentos

$ 1.550.000 DEPARTAMENTO en calle París, a metros de Alameda, dos dormitorios, living, comedor, baño y medio, cocina, entrega en diciembre, 20 o|o al contado y saldo facilidades, Jaime Egaña B. La Bolsa 81. (97-B) 24-4 I.

1.900.000 DEPARTAMENTO, 2-3 dormitorios, baño lujo, amplios recibos, cichimenea, cocina, pieza y toilette empleada, entrega inmediata, exento toda contribución, sin habitarse. Verlo: General Holley 2318 (Providencia, Avda. Suecia). Fuenzalida y Larraín Ltda., Agustinas 925, oficina 615. (97-B) 24-4 I.

450.000, ULTIMO departamento recién terminado, listo habitar, living-comedor, 2 dormitorios, libre contribuciones, 30 por ciento contado, saldo dos años. Santa Elena pasado FF. CC. Frankel, Agustinas 1185. (97-B) 24-4 I.

c) Locales comerciales

1.670.000, SECTOR comercial Franklin, gran negocio transformar almacenes, renta interior cité con 36 casitas, 1.500 metros terreno, Ramón Carnicer 127. (97-C) 23-4 I.

d) Locales industriales

$ 1.600.000 INDUSTRIAL, vendemos casa habitación de primera, recién terminada, galpón, altillos, corriente industrial, entrada auto. Inmobiliaria O'Brien, Bandera 140-A. (97-D) 22-4 I.

e) Quintas y sitios

180.000 CONTADO, saldo 150.000 convencional, sitio 9x30, 276 m2., mayor contra frente calle Arcadia entre San Ignacio y Ochagavía, paradero 1 Gran Avenida. Dueño. Fonos 38663-61347. (97-E) 24-4 I.

OFREZCO, traspaso sitios desde 60 mil pesos de pie, saldo facilidades, escritura inmediata, 1.000 m2., Loteo Santa Julia, La Florida, efectuado por el Banco Sud Americano, urbanización totalmente terminada, Vicuña Mackenna 1341, fono 52212. (97-E) 23-4 I.

OFREZCO terrenos para industria en Yungay, Cerrillos y Santa Rosa. Precios ventajosos, Casilla 4263. (97-E) 24-4 I

SITIOS 250 m2., Gran Avenida frente Aviación, $ 25.000 contado, saldo 4 años plazo. Entrega inmediata. Urbanización completa. Tratar Agustinas 975, oficina 537, fono 32392. (97-E) 24-4 I.

VENDO sitios Ñuñoa, sin pie, sin comisión, completamente urbanizados, diferentes dimensiones, locomoción y colegios muy cerca, mensualidades tres mil, cuatro mil pesos, menos mensualidad si se da pie. Otros estación Batuco (mil mensuales) 10x30, también otros con mejoras con pequeño pie, entrega inmediata. Dueño: Gran Avenida, paradero 32, primera Transversal 88, mano izquierda entrando calle Jorge Luco. (97-E) 23-4 I.

CUATRO últimos mejores sitios, Quisco, fuertes descuentos contado. Bandera 227, piso 49, oficina 9-A. (97-E) 23-4 I

240.000 SITIO en Termas de Cauquenes, frente Hotel, 120 metros, frente camino, Huérfanos 1142, oficina 43. (97-E) 23-4 I

GUAYACAN, vendo 1 100 m2., frente camino lado hostería, Venegas, Unión Central 1010, oficina 808. (97-E) 23-4 I.

SAN BERNARDO, vendo un sitio en Barros Arana esquina Madrid Osorio. Tratar en Eyzaguirre N.o 597. (97-e) 22-4 P

PARCELAS agrícolas y de agrado a 27 kilómetros Valparaíso frente camino pavimentado, desde $ 300.000, pagaderas con 30 mensualidades, sin pie. Samuel Vergara Vicuña, Corredor de Propiedades. Asociado con la Sociedad "El Tattersall". Moneda 1020. (97e) 30-4 I.

g) Fundos

$ 14.000.000 A LAS PUERTAS de Santiago, bonito fundo apropiado para engorda y plantaciones, tiene algo regado, con muy buenos suelos, 300 hectáreas de ruio y 600 de cierro, con leña y carbón espléndidas y amplias casas patronales, con dos hectáreas de huerto frutal. Sergio Ojeda D. y Cía. Ltda., Ahumada 131, oficina 313. (97-G) 22-4 I.

4.800.000 VENDO fundo en Camarico, 100 hectáreas. Terreno ondulado, todo cultivo, casa habitación, casas inquilinos, bodegas, galpón. Carlos Sepúlveda, Huérfanos 800, altos, 9.30 a 1 P. M. (97-G) 22-4 I

99.—RADIOS, FONOGRAFOS Y CONEXOS

¿SU RADIO no funciona? y desea venderla. Hágalo nuestro intermedio. Nosotros financiamos reparación. Visítenos sin compromiso. Casa Ninove, Huérfanos 611. (99) 7-7 C.

VENDO material transmisión chassis cachureos. Monjitas 478, fono 36009. (99) 18-7 P

100.—RELOJERIAS Y RELOJES

RELOJES murales, de pie, de sobremesa, finos, cómprelos, véndalos nuestro intermedio. CASA NINOVE. Ocasiones, calidad. Huérfanos 611. (100) 7-7 C.

A LOS VENDEDORES de relojes ofrezco un taller rápido, garantido y serio, con descuentos. La Francesa. Agustinas 1015. (100) 21-4 I.

A LOS RELOJEROS, cromados de pulseras y cajas de relojes. La Francesa. Agustinas 1015. (100) 21-4 I.

COMPOSTURAS relojes, Santerel, San Pablo 1517. (100) 25-4 P.

TECNICO relojero ofrece composturas obras finas, seriedad, rapidez Huérfanos 757, oficina 606. (100) 22-4 P.

101.—REMATES CONSIGNACIONES, MARTILLEROS

RECIBIMOS consignaciones todas clases muebles, artefactos, pianos de calidad. CASA NINOVE, Huérfanos 611. (101) 7-7 C.

REMATE. Consignaciones, tasaciones. Anticipo de dinero, Moneda 778, fono 81141 - 68749. (101) 7-7 C.

102.—RESIDENCIAS, PENSIONES

PIEZAS pensión mesa. Recibo pasajeros. Huérfanos 1393 1-o-S -54

EJERCITO 77. Piezas limpias amobladas, dos más personas honorables, buena comida, casa bajos. (102) 27-4 P.

EJERCITO 120. Bonita pieza grande, calle; otra interior, comida abundante, familias, matrimonios, estudiantes, casa bajos, seriedad. (102) 27-4 P.

RESIDENCIAL ofrece piezas amobladas, con pensión, baños exclusivos. Compañía 1439. (103) 30-4-I

PIEZA baño exclusivo, pensión de mesa, viandas, comida de primera, piezas interiores, precios módicos. No confunda. Berta de Salcedo, Compañía 1831. Fono 67012. (102) 30-4-I

PENSION boliviana atiende en Molina N.o 11, 2.o piso, esquina Alameda. (102) 30-4-I

RESIDENCIAL Portugal 801. Arrienda regias piezas con pensión, c|s. muebles, por día y meses, comida sana y abundante, su nuevo dueño Santiago Danljelovic. (102) 21-4 I

CATEDRAL 1872, residencial amoblada c|s. pensión. (102) 21-4 I

RESIDENCIAL, centralísima, buenas piezas amobladas, comida sana abundante, universitarios, precios especiales, matrimonios, pasajeros. 87298, Santo Domingo 1457. (102) 21-4 I

RESIDENCIAL El Hogar, Bandera 647, regias piezas calle, pensión por día y meses, seriedad, comida sana y abundante, dueño: Jorge Sapunar. (102) 21-4 I

RESIDENCIAL, Ejército 120, piezas, pasajeros, pensionistas, buena comida, casa bajos, seriedad (102) 21-4 I

103.—SANITARIOS

SANITARIOS, tinas de baños y artefactos, en general, en venta privada, líquido, Moneda 778. (103) 7-7 C

ARTEFACTOS sanitarios, recibo en consignación, anticipo de dinero. Moneda 778, fono 68749 - 81141. (103) 7-7 C

104.—SASTRERIAS

CASIMIRES, desde 450 pesos el metro. Depósito directo de fábricas Casa Salazar. Alameda Bernardo O'Higgins 2783, esquina Libertad. 30 A.

SASTRERIA SALAZAR: Caballeros, niños; extenso surtido, corte elegante. Precios incompetibles. Alameda Bernardo O'Higgins 2783, esquina Libertad. 30 A.

CASIMIRES finos, gabardinas, abrigos, ambos, pantalones. Liquidamos por demolición. Alameda 3187, al llegar a Chacabuco. (104) 14-5 P.

VIRADORES perfectos, zurcidos invisibles, transformaciones en trajes de damas y caballeros. Atención contra reembolso a provincias. Clínica de trajes. Huérfanos 1424. (104) 44-5 I.

HECHURAS $ 2.000, con forros de seda. Sastrería Louis, San Diego N.o 163, Teléf. 80955. (104) 3-5 I

ABRIGOS, pilotos para damas y caballeros. Créditos a 10, 15 y 20 meses. Sastrería Athos, Merced N.o 750. (104) 2-5 I

105.—SEGUROS, CÓMPAÑIAS Y AGENCIAS

COMPAÑIA de Seguros Unión Española, Matías Cousiño 150, 2.o piso, teléfono 69177. Sírvase pedirnos la visita de un agente. (105) 3-5 I.

ASEGURESE contra incendios y causas menores. Llame a un agente de seguros de Organización Kappés. Agustinas 1137 y 1141. Fono 62477. (105) 29-4 I.

¿NECESITA un seguro? Sírvase visitarnos en Nueva York 25, 4.o piso o llame al teléfono 85198. (105) 3-5 I.

106.—SOCIOS, BUSCAN Y SE OFRECEN

SOCIO con 300.000 y trabajo personal necesito, para comprar club-restaurante central, Prieto. Los Serenos 471, fono 87573. (106) 25-4 I.

NECESITO socio para industria de lechería, crianza de cerdos, establecida. Dirigirse a Gran Avenida 6536, paradero 18, de 11 a 12.30. (106) 25-4 I.

BUSCO socio construir hotel, residencial. Los Vilos, tengo gran terreno, Avenida Caupolicán. Dirigirse Zuleta, Catemu. (106) 23-4 K.

109.—TURISMO, VERANEO, VIAJES

CARTAGENA, Playa Chica, Hotel Savoy, fono 30, por 260, alojamiento, desayuno, almuerzo, comida. Aproveche fin semana. (109) 28-4 I.

HOSTERIA Isla Negra, gran cantidad erizos y mariscos. Bajos precios, departamento familias. Abierto todo el año. (109) 28-4 I.

QUINTERO, residencial, Piñeiro, atención permanente, abundante, buenas comidas, confortables dormitorios. No olvide, páselo bien. (109) 28-4 I.

CARTAGENA residencial hogar ofrece espléndida comida precios rebajados. Playa Chica 298, fono 33370. (109) 28-4 I.

LLOLLEO, residencial Santa Rosa, Casanova 181, una cuadra Plaza, fono 23. (109) 28-4 I

110.—VARIOS

CAFE MARTINI.— Mapocho 4101.— El mejor del barrio. Sábados abierto toda la noche. — Atención Atómica. (110 [°-4 I.

THELMA Gandi, prestigiada quiromántica, le ayudará a solucionar sus conflictos, leyendo sus manos. De lunes a viernes, en Compañía 1773, teléfonos 66755. (110) 29-4 P.

PAILAS, fondos, doble fondos a vapor, máquinas grageadoras, concentrador al vacío, de cobre, 1.500 litros. Cobrería Europea. San Pablo 1886. (110) 22-4-P

VISITE Fuente de Soda "El Pingüino", atendido por sus propios dueños. San Pablo 2669. (110-v) 22-4 P

SEÑORA ZITA, cartomante brasilefia, le orientará en dificultades. Santo Domingo 1312. (110) 22-4 P

111.—VIDRIOS, ESPEJOS Y ANEXOS

ESPEJOS y lunas finas, véndalas, cómprelas nuestro intermedio. CASA NINOVE, Huérfanos 611. (111) 7-7 C.

VIDRIOS planos, sencillo, doble, triple. Catedral, cristal e inastillable, espejos. Importación directa, jornada única. Vidriería "La Argentina". 10 de Julio 725, entre Santa Rosa y San Francisco. 29-D-54.

NOCHES de Ronda

Uno de los mayores "golpes", artísticos de la temporada lo ha dado Humberto Tobar, el conocido propietario de la boite Tap-Room, al contratar para su show artístico, a toda la plana mayor de la Compañía de Arte Español, que encabeza Carmen Amaya, incluyendo a la propia Carmen. Tobar está empeñado en probar que el público que concurre a estos establecimientos nocturnos también tiene capacidad para comprender y aplaudir el verdadero arte. ....

"SINFONIA ETERNA", MAÑANA AL T. YORK

Mañana reestrenará el cine rotativo York, la aplaudida superproducción musical de la 20th Century Fox, "Sinfonía eterna", que tiene como protagonista a figuras mudialmente conocidas, como Ezio Pinza, Tamara Taumanova, Jan Pierce, Roberta Paters, Byrone Palmer, David Wayne, etc.

Alberto Castillo actúa hoy en el Teatro Minerva

ALBERTO CASTILLO

Con el más clamoroso de los éxitos de taquilla, prosigue la jira de Alberto Castillo y su gran orquesta, que dirige Angel Condercuri, y que "Espectáculos Goyescas" está presentando para deleite de todos los santiaguinos. Hoy, en las funciones de tarde y noche del Teatro Minerva, del populoso barrio San Pablo y Chacabuco, cumple otra presentación, junto a Tula Montenegro, el mambo hecho mujer y su trío de bongonceros; Magda Ruiz, la estrella morena de la canción; Mario Carrillo, la revelación cómica del año 1954, y la Cía. de Comedias Cómicas Eduardo de Calixto, con "Hogar, dulce hogar", en la festiva sátira: "Celodonio bombero".

La parte musical está a cargo de Willy Villarroel y su magnífica orquesta, y la presentación del espectáculo mismo está a cargo de Mario Subiabre, el tradicional animador.

FESTIVAL DE CINE ANUNCIA EL T. REX

Con el estreno exclusivo de la cinta nacional "Confesión al amanecer", que dirigió Pierre Chenal, se inaugurará próximamente en el cine Rex, un gran Festival Internacional Cinematográfico, en el transcurso del cual se exhibirán las mejores producciones que esperan fecha de estreno en el cine mencionado.

Entre las películas a exhibirse figura "Shane" o "El Desconocido", que protagoniza Alan Ladd.

"EL ERIAL" AYUDA A VIVIR

NOTICIARIO PARAMOUNT PAGO 294 DOLARES POR 50 METROS DE PELICULA SOBRE LA MOMIA

Un cheque por 294 dólares recibió del Noticiario Paramount de Estados Unidos, el cinematografista chileno Naum Kramarenco, por 50 metros de película que filmó sobre la momia incaica descubierta en el cerro El Plomo. ...

En una carta adjunta al cheque, le dicen a Kramarenco que están muy contentos con la calidad técnica y artística de sus tomas y que están pensando seriamente en la posibilidad de encargarle la filmación de algunos documentales y descriptivas sobre los deportes y paisajes chilenos.

Paramount utilizo aproximadamente 30 metros del envío de Kramarenco y revendió estas mismas escenas a los noticiarios Movietone, Metro, Universal y Pathe News, todos los cuales las incluyeron en sus programas mundiales.

Naum Kramarenco fué designado oficialmente corresponsal del Noticiario Paramount en Chile.

ROBERTO INGLEZ, ALBERTO CASTILLO, MALU GATICA, ESTHER SORE, Y GRAN ELENCO, EL DOMINGO, EN EL TEATRO "CAUPOLICAN"

El espectáculo más atrayente del año es el que brinda el próximo domigno, en funciones de vermut, a las 6.30, y noche, 9.45, la Empresa Chilena Cóndor. En un gran "Caupolicanazo" actuarán juntos, por primera y única vez, el famoso pianista y compositor británico Roberto Inglez, con la Gran Orquesta de Cuerdas de Izidor Handler; el popular cantor de los cien barrios porteños del Buenos Aires, Alberto Castillo, con su Orquesta Típica Argentina, la estrella de cine, teatro y radio de Chile, Malú Gatica; la Negra Linda, Esther Soré, triunfadora en Buenos Aires y Río de Janeiro; la Compañía de Eduardo de Calixto "Hogar, Dulce Hogar" con "Celedonio Bombero"; la Compañía de Revistas Cómicas de Romilio Romo en "Fabricantes de dinero"; la exitosa bailarina tropical, Tula Montenegro; el cómico Mario Carrillo; la cantante chilena, estrella morena de la canción, Magda Ruiz; la gran orquesta de Willy Villarroel y el animador Mario Subiabre.

RADIO CORPORACION C B 114 destaca sus PROGRAMAS de HOY

9.10 P. M.
Vermouth MARTINI presenta a Anita González, "La Desideria", en:
"LA DESIDERIA EN 3.a DIMENSION"

10.05 P. M.
Nueva actuación del celebrado conjunto vocal instrumental:
"Los Mosaicos de América"

10.30 P. M.
Marión, Luis Alberto Rochi, Las Juanitas y la Orquesta de Pedro Mesías, en:
"Melodías frente al mar"

Nuevos Estudios Morandé 25.

EL BURLESQUE ESTRENA MAÑANA. — DEBUTS

LINDA GREY

Con extraordinario interés es esperado para mañana, el cambio total de programa que se verá en el popular sala BURLESQUE, en la que se anuncia el originar en la maravilloso estreno de la festiva y picaresca revista "LA MUJER QUE PERDIO LA HOJA", chispeante revista en catorce cuadros musicales con un recio elenco revistril encabezado por diez estupendas estrellas internacionales; el debut de "EL HOMBRE PAJARO" (el artista de las mil voces y sonidos), insuperable, hasta ahora, en su género y lo cual será una novedad en esta clase de espectáculos y el debut de otra no menos admirable estrella internacional.

"Julio César" tiene un tema moderno

Al llevar a la pantalla la versión fílmica de "Julio César" con un reparto multijestelar, el productor y director, respectivamente, de esta obra de Shakespeare creen firmemente poder demostrar que la misma es noventa y nueve por ciento más emocionante que cualquiera de las que se escriben hoy día y que las obras del insigne bardo son verdaderos imanes de taquilla.

El proyecto de filmar "Julio César" surgió de la creencia que por largo tiempo abrigó Dore Schary, jefe de producción de los Estudios M-G-M, en el sentido de que este drama es uno de los más "fotogénicos" escritos por Shakespeare. Sus aspectos son variados y su impacto dramático potente. Su tema tiene semejanza con muchos acontecimientos de la vida moderna, e incluye intensos conflictos personales, guerras fratricidas, asesinatos y revoluciones.

El reparto seleccionado para "Julio César" es uno de los más competentes del año, encabezado por Marlon Brando y James Mason, incluyendo estrellas de Hollywood, Broadway y la escena londinense.

"Julio César", una de las películas del Festival Cinematográfico Mundial de la M-G-M, se estrenará próximamente en la pantalla panorámica del Metro y del nuevo Teatro Las Lilas.

Hoy termina Córdoba en el Teatro Bandera

Hoy se despide del teatro Bandera, Lucho Córdoba y su compañía de comedias cómicas. El teatro Bandera, reiniciará mañana mismo su temporda cinematográfica, con la cinta francesa de Leo Films, "Compañeras de la noche".

Lucho Córdoba, que se trasladará próximamente al teatro Lux, pondrá hoy en escena por última vez, la comedia que escribió en colaboración con Isidoro Nasis, "Maridos en tres dimenciones".

RADIO — PROGRAMAS DE HOY

PONCHO MERLET — MATIAS COUSIÑO 199 — TELEFONOS 65485 - 31340 — OFICINA 735.—

CB 57 — AGRICULTURA
8.00 Desayuno en su Hogar.
10.00 Correo Musical.
14.00 Tribuna Libre.
19.30 Deporte al día.
21.15 Gaceta de la Noche.
21.30 Desfile Genial.
22.00 Programa LAN
23.30 Desde el Tap Room.

CB 62 — LA REINA
8.30 Canciones en La Reina.
9.00 Concierto Matinal.
13.30 Concierto de Gala.
14.35 San Mario Rivas.
17.00 Concierto Selecto.
19.15 Hora del Rosario.
21.30 Concierto Radio City
23.00 Concierto Nocturno.

CB 66 — CHILENA
7.04 Noticias.
8.45 Cine-Arte.
9.30 Ases del Disco.
13.30 Música Selecta
15.00 Lectura de Novelas.
19.30 Camino de Estrellas.
20.30 Ronda Internacional
22.00 Música Selecta.

CB 70 — SANTIAGO
7.00 Alegre Despertar.
10.00 Recuerdos Vieja Victrola.
12.30 No me escuche, por favor.
15.15 Las Mil y una Tardes.
18.00 Club de Baile.
20.00 Bailables Románticos.
21.30 Veladas de Radio City.
23.00 Discoteca Maravillosa.

CB 76 — COOPERATIVA
9.06 Album de Variedades.
9.30 La Hora del Hogar.
12.30 Novedades Musicales.
18.05 Cita con nuestra música.
20.30 Universidad Tritón.
21.15 Museo de Cera.
22.05 Radiolanda.
22.35 Cuento de la Noche.

CB 82 — PACIFICO
8.25 Editorial.
12.30 Programa Bailable.
16.30 Radio Escuela Experimental
20.00 Pinceladas de Actualidad.
21.00 Crisol de Estrellas.
22.00 Tertulia Internacional.
22.30 Fernando Ortúzar Vial
23.30 Antena Policial.

CB 89 — BULNES
8.30 Concierto Matinal.
11.30 Cante con...
12.45 Para los Niños.
14.15 Genios de la Música.
17.30 Media hora en Broadway.
19.30 Santiago Baila.
22.05 Opera (La Hora Española).
24.00 Informativo.

CB 93 — NUEVO MUNDO
9.00 Sumario Nuevo Mundo.
12.00 ¡Viva Chile!
13.00 Música y Sonrisas.
14.00 Radio-revista de España.
18.00 Exitos de los EE. UU.
19.30 Clarín de Gloria.
21.00 Noticiario.
23.30 Modernas Serenatas.

CB 97 — PRAT
8.30 Abecedario Musical.
11.30 Almacén de Pedidos
14.00 ¡Sucesos!
16.30 Canciones de Francia
18.30 Al Morir el día.
20.30 Selecciones de Ballet.
21.30 Carrousel Magazine.
23.00 Bailables.

CB 106 — MINERIA
9.00 Tía Paulina
11.15 Lila Rocca.
13.42 Entrevistas.
17.30 Regalo de Cumpleaños.
21.30 Enciclopedia.
22.36 ¡No se queme!
23.00 Día Político.
23.30 Gratas Melodías.

CB 114 — CORPORACION
7.15 Aquí hablan las provincias.
13.10 Carrera de los Exitos.
14.30 Cine en su Hogar
18.30 Radio Concurso.
19.50 Buscando al Campeón.
21.30 Esther Soré.
22.30 Melodías junto al Mar.
0.30 Variedades desde El Rosedal.

CB 146 — O'HIGGINS
8.00 Música Chilena.
10.30 Gratas Sorpresas.
13.30 Melodías de B. Aires.
15.00 Saluda Radio O'Higgins.
18.00 Revista Musical.
20.00 Poemas y Canciones.
20.30 Mundo Deportivo.
22.00 Radioteatro Nocturno.

ARTEFACTOS GASCO
Cómprelos en el DEPARTAMENTO COMERCIAL de la Compañía de Gas
Santo Domingo 1061

HOY Estrena ASTOR
ESTADO Y HUERFANOS — FONO 39215
2a. SEMANA
ESTA PELICULA NO SERA EXHIBIDA EN NINGUN OTRO CINE DEL CENTRO.
JOHN WAYNE
GERALDINE PAGE
En 3 DIMENSION
Ella notó que el intruso era violento pero supo llegar hasta su corazón.
"Hondo"
En Technicolor
Una estampida de excitantes emociones... y romanticismo!
MAYORES Y MENORES

MANOLO GONZALEZ
HOY Debut
Del Primer Humorista Nacional
TABERNA CAPRI
(EL PALACIO DE LOS BANQUETES)
y
BODEGON
LA NACION

BUEN FILM POLICIAL

La cinta policial del sello Artistas Unidos, "Asesinato en el muelle", será estrenada el martes próximo, en la pantalla del cine Santa Lucía. John Payne, Evelyn Keyes y Peggy Castle, tiene a su cargo los roles principales de esta cinta, que se basa en la famosa novela policial, "99 River Street".

METRO · LAS LILAS
BANDERA 141 TELEF 83361 — PLZA LORETO COUSINO TELF 43116
3.30, 6.40 y 9.45 P. M. — HOY — 3.30, 6.40 y 10 P. M.
SOLO PARA MAYORES
¡ENTRADAS NUMERADAS EN VENTA!
Clark GABLE Ava GARDNER con GRACE KELLY
MOGAMBO TECHNICOLOR
UNA PELICULA DEL FESTIVAL CINEMATOGRAFICO MUNDIAL DE LA M G M
¡En la PANTALLA PANORAMICA!
Metro Goldwyn Mayer

Próximos Estrenos

"Alas de fuego", es el titulo de la cinta en colores de Artistas Unidos, qué ocupará pronto el ecrán del Central.

El martes 4 de mayo, se estrenará la película musical en technicolor, "Malba", que relata la vida de la famosa diva australiana, Nellie Melba.

2.a SEMANA DE "HONDO"

Una segunda semana de exhibición iniciará hoy, en la pantalla panorámica del cine Astor, la película en tres dimensiones y en colores de Warner Bros. "Hondo", que protagoniza el recio galán, John Wayne.

Hoy · CENTRAL · SANTA LUCIA

"DE AQUI A LA ETERNIDAD"
OCHO PREMIOS DE LA ACADEMIA DE HOLLYWOOD.
MAYORES.

Hoy · FLORIDA ROTATIVO DE 13 A 24 hrs.

PREMIADA POR LA ACADEMIA DE HOLLYWOOD.
¡La Prensa Aclama!
HOLLIWOOD REPORTER: "Conmovedora... espectáculo sorprendente... experiencia cinematográfica inolvidable..."
FILM DA LY: "Arrastrante... premio merecido"
SHOWMAN'S TRADE REVIEW: "El productor Erwin Allen... Ha logrado casi un milagro..."
MOTION PICTURES DAILY: "Puede ser el mejor documental hecho hasta ahora..."
L. A. TIMES: "Destinado a dejar abismado al público..."
INDEPENDENT: "Obra maestra bajo la superficie del mar..."
BOXOFFICE: "Absorbente... Impresionante... Excitante..."
L. A. MIRROR: "Una de las películas más extraordinarias del año..."
RKO RADIO PICTURES
LA FAMOSA OBRA DE RACHEL L. CARSON
"EL MAR QUE NOS RODEA"
¡Nada comparable sobre la tierra...
con este drama real de las profundidades del mar!
TECHNICOLOR
MAYORES Y MENORES.

VITTORIO DE SICA
EL GENIO DEL CINE ITALIANO

Vittorio de Sica es sin lugar a dudas, una de las personalidades más representativas e interesantes del cine mundial. Su talento como actor sólo encuentra parangón con su genial hábilidad como director cinematográfico. De Sica, en ambas actividades, ha conseguido llegar a la cumbre.

Vittorio de Sica nació hace 50 años en Sora, pequeña ciudad del alto Lacio, en la cual vivió muy poco tiempo ya que su padre, que era magistrado, era trasladado constantemente.

Sólo en 1923, Vittorio se estableció en Roma, e inició su carrera artística como actor teatral, naciendo así en los escenarios italianos un nuevo "brillante" y después un intérprete apasionado, pero de regular calidad, de canciones de amor.

Recién en 1932, después de haber sufrido todas las privaciones y dificultades que afectan a los artistas de regular categoría, Vittorio de Sica, fue "descubierto", por el famoso director Mario Camerini, el que lo escogió como protagonista de la película titulada "Que sinvergüenzas son los hombres", la que lo transformó en el ídolo favorito del público italiano y más tarde mundial.

Pero sus posibilidades e inquietudes eran ciertamente mayores y es así como, en 1939, tentó la aventura de dirigir una película, que fue "Rosas escarlatas", a la cual siguieron ininterrumpidamente otras con éxito creciente.

Desde 1935 en adelante, penetraron en su espíritu todos los dolorosos problemas humanos de guerra y postguerra y De Sica dirige películas como "El lustrabotas", "Ladrones de bicicletas" y "Milagros en Milán", sin interrumpir su actividad de actor, la cual le depara también grandes satisfacciones, como la que obtuvo, por ejemplo, al desempeñr el papel de un abogado un poco lerdo en un capítulo de "Otros tiempos". "Es lo que yo hubiera sido dice De Sica, si hubiera seguido los consejos de mi padre".

Vittorio de Sica, sigue siendo uno de los más grandes valores del cine mundial, en la historia del cual ocupa ya un lugar de privilegio como creador de una nueva técnica cinematográfica.

"EL MAR QUE NOS RODEA", PRESENTA HOY EL FLORIDA

En sus funciones habituales hoy el cine rotativo Florida entrenará el documental en technicolor de R. K. O. Radio Pictures, "El mar que nos rodea", recientemente premiada por la Academia de Ciencias y Artes Cinematográficas de Hollywood.

"El mar que nos rodea", da a conocer algunos de los aspectos más interesantes de la vida marina a través de magníficas vistas captadas, muchas de ellas, a seis mil pies de profundidad.

NOVEDOSO FILM DEL OESTE HOY AL CITY

Pese a relatar sucesos ambientados en el Oeste norteamericano, en plena época de colonización, "Honor sin frontera", está realizada en forma muy diferente a la usual en este tipo de películas.

Corinne Calvert, Rory Calhoun y Cameron Mitchell, comparten honores estelares en esta cinta, que exhibirá desde hoy el cine rotativo City.

HOY EN LA NOCHE
TAP ROOM
Sensacional presentación de la estrella de fama mundial

CARMEN AMAYA
Unicas dos noches: HOY y MAÑANA
POR PRIMERA VEZ EN SU CARRERA ARTISTICA ESTA ESTRELLA DE RANGO MUNDIAL SE PRESENTA EN UNA BOITE

*Libros, libros viejos, con las páginas amarillentas, con las portadas rotas; leídos y releídos por una infinidad de gente que les ayudaron a evadirse de la mezquindad cotidiana. Libros de fin de siglo, en donde se refleja una época y un mundo; sueños, pasiones, burlas, batallas, delitos, traiciones. Surgiendo de las páginas de estos libros, los personajes y sus historias prenden vida sobre la pantalla.
"OTROS TIEMPOS"
Viernes 23 Teatros CONTINENTAL y PLAZA

COMPAÑIA CHILENA DE ESPECTACULOS — CCE — LOS MEJORES PROGRAMAS EN LAS MEJORES SALAS
Rex
EL MEJOR TEATRO DE AMERICA
FONOS: 31143 - 31144 ★ HORARIO: 3 - 6.30 - 9.45.-
Sigue el éxito de Paramount
"LA PRINCESA QUE QUERIA VIVIR"
(Menores)
por la artista premiada, Audrey Hepburn y Gregory Peck. Variedades, noticiarios y música selecta.

REAL
FONO 65555
3, 6.30 y 9.45 P. M.
2.a semana de exhibiciones de la producción Fox
EL RATA
(Mayores
por Richard Widmark y Jean Peters.

SANTIAGO
FONOS 32888 — 33444
3, 6.30 y 9.45 P. M.
Pel. Mex. presenta en 2.a semana
ANSIEDAD
(Mayores
por la estrella favorita del público, Libertad Lamarque.

VICTORIA
ROTATIVO
1.15, 3.15, 5.15, 7.15 y 9.20 P. M.
LA GUERRA DE LOS MUNDOS
(Mayores
Selecto complemento de programa.

PETIT-REX
A las 7 de la tarde
CIA. MIGUEL FRANK
EL HOMBRE DEL PARAGUAS
con Malú Gatica, Teresa Piñana, Norman Day y Jorge Gaete.

Mañana ★ BANDERA INICIA SU TEMPORADA CINEMATOGRAFICA

Una advertencia... y una experiencia jamas osadas en la pantalla...! Donde los moralistas retroceden y la policia es impotente...!
FRANÇOISE ARNOUL • RAYMOND PELLEGRIN
en
COMPAÑERAS de la NOCHE
LES COMPAGNES DE LA NUIT
TAVERA
selección LEO FILMS

FRAZADAS
DE TODOS LOS TIPOS Y CLASES
Frazadas lana, desde 320 pesos.
Doble faz fantasía, desde $ 1.300.
Frazadas Jacquard muy finas igual a las importadas.
Toallas Thilda, en todos los tipos.
PRECIO DE FABRICA
SAN IGNACIO 105
FRENTE A LA IGLESIA

HOY 6.30 y 10 P.M.
Teatro SATCH SAN DIEGO 246 FONO 89350
ULTIMOS DIAS! PROGRAMA TOTALMENTE RENOVADO.
Platea $ 250.- Balcón $ 150.- Anfiteatro $ 50.-
EN VENTA DESDE LAS 10 A.M.
CARMEN AMAYA
LA GENIAL BAILARINA GITANA DE FAMA MUNDIAL Y SU GRANDIOSO ELENCO DE TREINTA ARTISTAS EN ESCENA
ESTRENO DE LA FANTASIA - REVISTA FOLKLORICA DE A. GONZALEZ SANLEON, TITULADA
"LA ALEGRIA DE LAS CASTAÑUELAS"

VIERNES 23
REAPARICION DE ALEJANDRO FLORES
CON LA NOTABLE OBRA DE WILFREDO MAYORGA
El hermano LOBO
¡PREMIERE DE ESTRENO!

GUIA DEL ESPECTADOR

(LOS NUMEROS QUE VAN ENTRE PARENTESIS CORRESPONDEN AL TELEFONO DE CADA SALA).—

Teatros

BANDERA (89111) — Vermouth y noche: Marido en tres dimensiones.

COUSIÑO (50657). — Vermouth y noche: Compañía de Revistas "Pimaresques".

DIEZ DE JULIO (31530).—Vermouth y noche: Compañía de Revistas Burlesque.

L'ATELIER (391074). — Compañía Comedias.— Vermouth: "Atrévete, Susana".

MARU (Huérfanos 786. — 37907). — Compañía de Comedias. —Vermouth y noche: Crimen perfecto.

OPERA (30176). — A las 19, 21.30 y 23.15 horas: Compañía de Revistas Bim Bam Bum.

TEATRO SATCH (62276). — Vermouth a las 18.30 y noche a las 22 horas: Compañía de Arte Español Carmen Amaya.

PETIT REX (31144). — Compañía de Comedias.— Vermouth a las 19 horas: "El hombre del paraguas".

CINES

Centro

ASTOR (392112).— Estado/Huérfanos).—Matinée, vermouth y noche: "Hondo".

AUDITORIUM (84688). — Rotativo desde las 14 horas: Tres historias prohibidas.

CONTINENTAL (60735).— Matinée, vermouth y noche: Las infieles. Noticiarios.

CITY (68687). — Rotativo desde las 11 horas: Honor sin fronteras y Noticiarios.

CENTRAL (33555).— Matinée, vermouth y noche; De aquí a la eternidad.

CLUB DE SEÑORAS (33550).—Rotativo desde las 14.15 horas: Así muere el amor, Europa 1953.

CERVANTES (88569-89615). — Continuado desde las 14 hasta las 23 horas: Mar cruel. Agregados y Noticiarios.

CINELANDIA (67532).— Continuado desde las 13 hasta las 24 horas: El pequeño mundo de don Camilo. Agregados.

FLORIDA (34289).— Rotativo desde las 13 horas: El mar que nos rodea.

LUX (87630).— Continuado desde las 11 horas: La reina virgen. Noticiarios.

METRO (83361).— Matinée, vermouth y noche: Mogambo. Agregados Noticiarios.

MIAMI (85815).— Rotativo desde las 11 horas: Almas solitarias y Jinetes del odio.

MIRAFLORES (30909). — Rotativo desde las 15 horas: Avanzada en la Malasia, Ciudad de venganza y Noticiarios.

NORMANDIE (87749). — Matinée, vermouth y noche: Esposa y cómplice y Bucaneros del Caribe.

PLAZA (84714).— Matinee, vespertina, vermouth y noche: Las infieles.

PRINCIPAL (30611).— Rotativo desde las 11 horas: Cómicas, Noticiarios, Dibujos, Seriales, Descriptivos y Cómicos.

ROXY (80809). — Rotativo desde las 11 horas: Tres historias prohibidas.

REAL (65555).— Matinée, vermouth y noche: El rata. Agregados y Noticiarios.

REX (31143 y 31144).— Matinée, vermouth y noche: La princesa que quería vivir.

SAN ANTONIO (33605).— Continuado desde los 13 horas: Juegos prohibidos y La señorita X.

SANTA LUCIA (34176). — Matinée, vermouth y noche: De aquí a la eternidad.

SAO PAULO (37946).— Continuado desde las 13 hasta las 24 horas: Débil es la carne, El beso de la muerte.

SANTIAGO (32888).— Matinée, vermouth y noche: Ansiedad. Agregados.

VICTORIA (30021).—Rotativo desde las 13.15 horas: La guerra de los mundos.

YORK (66687). — Rotativo desde las 11 horas: Pandora. Agregados y Noticiarios.

Alameda Sur - Matadero

ALMAGRO (83425).— Rotativo desde las 14 horas: Viento salvaje y La serpiente del Nilo.

AMERICA (52443).— Rotativo desde las 14 horas: Rumba caliente, El malabarista y Tal para cual.

APOLO (52693) — Descanso del personal.

AVENIDA MATTA (51455).— Rotativo desde las 15 horas: Alma de mi alma, La mujer ganster, La casa grande.

BOLIVAR (35376).— Rotativo desde las 16 horas: De dolor también se canta, Torrente pasional y Agregados.

DIECIOCHO (83778).—Rotativo desde las 15 horas: La montaña de cristal, La luz de tus ojos. Agregados.

ESMERALDA (64303). — Rotativo desde las 13.30 horas: Libre bajo fianza, Destinado a matar y Locura criminal.

IMPERIAL (51112).—Rotativo desde las 15 horas: Amor en el infierno, La mujer ganster y Morderán el polvo.

IRIS (80336). —Rotativo desde las 14 horas: Almas errantes y El tigre humano.

LIRA.— Rotativo desde las 17 horas: Morderán el polvo, A sus órdenes, teniente, y Aurora de rebeldía.

MANUEL RODRIGUEZ (80336). — Rotativo desde las 15.30 horas: El pirata hidalgo y La lanza rota. Agregados.

PRAT (50754). — Rotativo desde las 13 horas: Alicia en el país de las maravillas, El hijo de Alí Babá, El hijo del cara pálida, Flash Gordon.

PORTUGAL (34816).— Rotativo desde las 15 horas: Morderán el polvo, Alicia en el país de las maravillas, Pequeños miserables.

REGINA (36097).— Vermouth y noche: Camino de adversidad.

Brasil - San Pablo

ALCAZAR (80122). — Vermouth y noche: De aquí a la eternidad.

BRASIL (80306). — Rotativo desde las 18 horas: Privilegio femenino, y Pequeños miserables.

MINERVA (91464). — Vermouth y noche: Alberto Castillo y su típica, Hogar, dulce hogar y variedades.

COLON (90577). — Rotativo desde las 13 horas: Tal para cual, Rumba caliente, De mano con la muerte y Noticiarios.

NOVEDADES (94594) — Rotativo desde las 16 horas: Suplicio de una madre, Belinda, Ciudad de venganza.

O'HIGGINS (86929).— Rotativo desde las 14 horas: Viento salvaje y La serpiente del Nilo.

Estación

ALAMEDA (91254).— Rotativo desde las 13 horas: Pancho Villa vuelve, La ruta fatal.

BLANCO ENCALADA (91787). — Rotativo desde las 14 horas: Un día con el diablo, La casa grande, No me defiandas, compadre y Noticiarios.

CARRERA (86685).— Continuado desde las 14 horas: La lanza rota y El pirata hidalgo.

DELICIAS (91941).— Rotativo desde las 14 horas: Piratas de los 7 mares, Pluma roja y Un día con el diablo.

MONUMENTAL (91555).— Rotativo desde las 14 horas: Pimpinela triunfante, Noche sin estrellas, El puerto de los hombres perdidos.

REPUBLICA (93613). — Rotativo desde las 14 horas: Furia del deseo, La luz divina, La isla de los piratas

Independencia - Recoleta

BALMACEDA (88788) — Rotativo desde las 14 horas: Viento salvaje y La serpiente del Nilo.

CAPITOL (89581).— Rotativo desde las 14 horas: Londres a medianoche Morderán el polvo y Canas al aire.

EL SALTO (Avda. El Salto 3202).— Rotativo desde las 14 horas: Sin barrera en el cielo, Guardián, el perro salvador y Platillos voladores.

CHILE (60728). — Rotativo desde las 14 horas: Al son del mambo, Perdida, Insaciable, Tracionera.

INDEPENDENCIA (62702).— Rotativo desde las 15 horas: La furia del deseo, Los pequeños miserables, Un día con el diablo.

LIBERTAD (86281). — Rotativo desde las 14 horas: Viento salvaje y La serpiente del Nilo.

NACIONAL (63568).— Rotativo desde las 14 horas: Mujer del ganster, Destinado a matar, Al filo de la navaja.

PRINCESA (85205).— Rotativo desde las 14.30 horas: Traición del valle, Vidas en las brumas, A merced de una mujer.

RECOLETA (63874).—Rotativo desde las 14 horas: Un día con el diablo, Pluma roja, El malabrista.

VALENCIA (61557).— Rotativo desde las 16.30 horas: Pluma roja, El malabarista, y Un día con el diablo.

VIENA.— Rotativo desde las 17 horas: Ratas de playa, Amor de locura y Barrio bajo.

Providencia

BAQUEDANO (65050). —Continuado desde las 14 horas: La pasión desnuda y El ceniciento.

EL GOLF (480046). — Vermouth y noche: Flechas en llamas

ITALIA (41883).— Rotativo desde las 15 horas: Los antojos de mi esposa, Pluma roja, Un día con el diablo y Agregados.

MARCONI (42867).— Rotativo desde las 14 horas: Almas errantes y El tigre sagrado.

ORIENTE (41345). — Vermouth y noche: Camino de adversidad.

LAS LILAS.— Matinée, vermouth y noche: Mogambo, Sinopsis y Noticiarios.

PROVIDENCIA (46073). — Rotativo desde las 14 horas: Sin barrera en el cielo, El suplicio de una madre y Misión a París.

Quinta Normal

IDEAL CINEMA (92188).— Descanso del personal.

LO FRANCO (92705). — Descanso de personal.

MAIPO (San Pablo 4251). — Fono 92363).— Rotativo desde las 14 horas: La lanza rota y El pirata hidalgo.

ALHAMBRA.— Rotativo desde las 15 horas: Milagro de Fátima, Yo quiero ser mala, y La muerte en acecho.

Ñuñoa

ANDES (43811).— Rotativo desde las 14 horas: Nosotras las taquígrafas, Noche sin estrellas, Los pequeños miserables.

DANTE (494359) — Matinée, vermouth y noche: Llegaron del otro mundo.

EGAÑA (Los Guindos 5). Vermouth y noche: Aquella mujer y Camino de adversidad.

HOLLYWOOD (42389). — Rotativo desde las 14 horas: La red, Misión a París, La novia del crimen y Noticiarios.

PEDRO DE VALDIVIA (43948) — Vermouth y noche: El mar que nos rodea.

RIALTO (41667) — Rotativo desde las 14 horas: Almas errantes y El tigre humano.

San Miguel

GRAN AVENIDA (Paradero 10. — 52163).— Rotativo desde las 14 horas: El pirata hidalgo y La lanza rota. Agregados.

LAUTARO (Carmen Mena 602) — Rotativo desde las 17 horas: Ocho hombres, Fusiles robado, Mujeres en prisión.

LO OVALLE (253- La Cisterna) — Rotativo desde las 15 horas: La ley del más fuerte, Belinda, Cumbre de oro.

MAJESTIC (50151).— Rotativo desde las 15 horas: Invasor marciano, Pimpinela triunfante, Torres negras, Contra todas las banderas.

NACIONAL (De Puente Alto). — Rotativo desde las 15 horas: El castillo maldito, Guardián el perro salvador y El derecho de matar.

PALACE OVALLE (José Ureta esquina de Iquique).— Rotativo desde las 15 horas: Nosotras, las taquígrafas, Historia de un humorista y Nubes de oro.

PALERMO (De Puente Alto). — (Cerrado por reparaciones).

SAN MIGUEL (51262). — Rotativo desde las 15 horas: El malabarista, Un día con el diablo y Pluma roja.

ULTIMA PAGINA DE ESTA EDICION
Edición de 18 páginas.— Precio $ 10.—

LA NACION

MIERCOLES 21 DE ABRIL DE 1954
SANTIAGO DE CHILE

TARZAN — (3914) — Vileza — Por Edgar Rice Burroughs

DICK TRACY — Por Chester Gould

La actividad bursátil

(INFORMACION PROPORCIONADA POR TANNER Y CIA., BANDERA 52, SANTIAGO)

Algo más tranquilo se notó el Mercado de Valores de la Bolsa de Comercio a través de las operaciones del día de ayer. Los precios detuvieron su tendencia de baja para afirmar visiblemente, con algunas ganancias de mención tales como Lota y Vapores que ganan 14 puntos; Anglo-Lautaro, 8, y Cemento Melón, 5. Los conformes más importantes del día se adjudicaron entre los siguientes pales: Anglo-Lautaro e Iquique, de las Salitreras; Lota, de las Mineras; Pesquera Iquique, Cemento Melón, Copec, Cristales y Vapores, de las Industriales; Rayonhil, Sedylan y Textil Progreso, de las Textiles; Madeco y Envases, de las Metalúrgicas, y Tattersall, de las ganaderas. El total de acciones transadas fue de 673.000. El mercado en Bonos del Estado e Hipotecario estuvo bastante movido con bajas de mención para los Caja 6 3/4 y para los Hipotecarios que pierden 2 y 1 puntos, respectivamente Las operaciones en Bonos sumaron 8.837.000 pesos nominales En Oro Físico se negociaron 207.000 pesos, con un alza de 100 puntos en su última cotización

El cierre acusó mercado activo con sus precios sostenidos.

CIERRE DE AYER Y FLUCTUACIONES

ORO:			
Oro Físico	6.500	t	+ 100
Oro Exportación	—.—		
BONOS FISCALES:			
Deuda Interna	7-1	84	c
Garantía Fiscal	7-1	84	c
Pavimentación	7-1	84	c
BONOS VARIOS:			
Municipalidad de Santiago	8-1	51	t
Caja	6-3/4	40	t — 2
Hipotecario Chile	6-1	41	v — 2
Hipotecario Valparaíso	6-1	42	t — 1
Debentures Tarapacá		150	t - 1
BANCARIAS:			
Crédito		140	n
Chile		980	t
Edwards		200	c
Español		360	t
Hipotecario		550	t — 15
Israelita		136	n
Italiano		122	n
Osorno		205	n
Sud Americano		228	t — 2
MINERAS:			
Amigos		9	n
Andacollo		5 1/4	t + 1/4
Aucanquilcha		80	tp + 1
Bellavista		39	t — 1
Carahue		3 3/4	t
Carmen		3 1/4	t
Disputadas		144	tp + 5
Lota		194	tm + 14
Manganeses Atacama		310	n
Merceditas		5	t
Ocuri		41	v
Oruro		243	n
Schwager		865	n
Tamaya		101	t — 1
Tocopilla		505	n
AGRICOLAS y GANADERAS:			
Budi		170	c
Cisnes		440	n
Colcura		170	cp + 2
Gente Grande		510	n
Laguna Blanca		660	n
Rupanco		500	n
Soltruco		52	n
Tierra del Fuego		502	t — 2
Viña Concha y Toro		113	t — 1
Viña La Rosa		72	n
SALITRERAS:			
Anglo-Lautaro "C"		141	t + 8
Iquique		95 1/2	tp — 1/2
Tarapacá		128	cp + 4
TEXTILES:			
Caupolicán		34	c — 1
Chatex		70	c — 2 1/2
Chiteco		72 1/2	n
P.I.A.P.		58	n
Paños Bellavista		126	t — 6
Paños Concepción		39	n
Paños Tomé		68	t — 1
Rayonhil		43	tp + 3
Sederías Viña		36	t + 3
Sedylan		61 1/2	tp
Sumar		150	c
Tejidos El Salto		44	cp + 2
Textil Progreso		34 1/2	tp + 3 1/2
Vestex		26 1/2	tp
Yarur		295	tp
INDUSTRIALES y VARIAS:			
Agencias Graham		85	n
Arrocera		44	n
BIMA		150	tm — 2
Cemento Melón		233	tp + 5
Cervecerías		260	t — 1
Club de Golf		10.000	t
Codina		200	n
Cola		100	tp + 4
Compañía Industrial		101	cp + 4
Copec		39 1/2	t + 1/2
Corchera		50	c
Cristalerías		59	t -
Electricidad Industrial		44	t
Farmo Química		100	tm — 2
Fertilizantes		88	n
Fósforos		69	n
Gas Santiago		43 1/2	tm — 1/2
Industrias Varias		98	n
Inm. San Martín		56	v
INSA		195	tm — 4
Interamericana		50	t
Interoceánica		73	n
Loza de Penco		60	tp
Lucchetti		46	n
Molino Pérez Cotapos		90	c
Muelles		61	tp + 1 1/2
Nieto y Compañía		32	c
Papeles y Cartones		277	cp + 2
Pesquera Iquique		43	tm
Pizarreño		54	n
Refractarios		60	t — 2 1/2
Refinería de Viña del Mar		163	t — 5
Renta Urbana X/E		266	tm
Saavedra Benard		310	n
Sanitas		68	v — 2
Sonavela		40	n
Tattersall		236	t — 4
Teléfonos		76	t
Vapores		198	cp + 14
Vidrios Planos		123	n
Volcán	Ex/Div.	69 1/2	n
METALURGICAS:			
Astilleros H.		57	tV
C.I.C.		78	t — 1
Cobre Cerrillos		42	tm
Electro Metalúrgica		65	t
Enlozados		45	t + 1/2
Envases		23 1/2	t — 3/4
Indac		91	tp
Ingelsa		29	v
Madeco		68	tm
Mademsa		46	t
Mecánica		61	t
Socometal		140	t + 4
SEGUROS:			
Adriática		45	c
Chile		106	c
Chilena Consolidada Grles.		184	n
Industrial		170	c
Marítima		59	t

Agencia de
"LA NACION"
ROBERTO CARRASCO ORTEGA
Arturo Prat 1561

MAÑANA JUEVES
Remate de Alhajas, Objetos Varios y Pieles
en OFICINA MATRIZ de la
Caja de Crédito Popular
Pasaje Capuchinas N.o 762 esq. San Pablo N.o 1130.
PRESTAMOS: concedidos en AGOSTO de 1953, vencidos en FEBRERO de 1954.
Alhajas y Pieles: Oficina Matriz y Sucursal N.o 6.
EXHIBICION: HOY, de 13.30 a 18.40 hrs.

PROPUESTAS PUBLICAS

DIRECCION DE VIALIDAD — OFICINA DEL INGENIERO DE LA PROVINCIA DE SANTIAGO

Pídense propuestas públicas para la provisión de roca para la defensa del terraplén Norte del Puente Mapocho en El Monte, Departamento de Melipilla, Comuna de El Monte, las que se abrirán hoy 21 de abril de 1954, a las 11 horas.

Bases y antecedentes consultar en la Secretaría, Alameda Bernardo O'Higgins 1446.

El Ingeniero de la Provincia

Fábrica de Pernos y Tornillos American Screw (Chile) S. A.

CITACION A JUNTA ORDINARIA DE ACCIONISTAS

Citase a los accionistas de la Sociedad Anónima "FABRICA DE PERNOS Y TORNILLOS AMERICAN SCREW (Chile) S. A.", a la Junta General Ordinaria que, conforme a sus Estatutos, se efectuará el día 29 de abril en curso, a las 18 horas, en el estudio del abogado don Enrique Testa A., Agustinas N.o 972, oficinas 601 y 602, para tratar sobre: a) Aprobación de la Memoria Anual que presenta el Directorio y del Balance General al 31 de Diciembre de 1953; b) Elección o reelección de los miembros del Directorio; c) Elección de Revisores de Cuentas titulares y suplentes, y d) Otras materias correspondientes conforme a los Estatutos de la Sociedad.

El Presidente

CIERRE DEL REGISTRO DE ACCIONISTAS

Comunico que, para los efectos de la Junta General Ordinaria a que se refiere el presente aviso, el Registro de Accionistas de la Sociedad Anónima "FABRICA DE PERNOS Y TORNILLOS AMERICAN SCREW (Chile) S. A.", permanecerán cerrados desde el día 19 hasta el 29 del presente mes, ambas fechas inclusive.

El Gerente

Actividades Gremiales

FED. NAC. SIND. VIAJANTES

Entre los acuerdos y conclusiones de mayor importancia, adoptados en el Congreso efectuado por este gremio en esta ciudad, figura el siguiente: "Que es fundamental luchar incansablemente por obtener la total y absoluta autonomía de la Caja de Previsión de Empleados Particulares". La mayoría de los demás puntos serán sometidos a la consideración del próximo Congreso Nacional de la Confederación de Empleados Particulares de Chile.

FED. TRABAJADORES TEXTILES

En el ampliado de dirigentes del ramo, a efectuarse hoy a las 19 horas, en Alameda 850, se tratarán los siguientes temas: notas-ternas enviadas por los sindicatos de esta Federación, para el nombramiento de Consejero de la Superintendencia de Educación Pública; nombramiento de los delegados al Congreso Provincial Textil, a efectuarse el próximo mes, y baile pro fondos sociales, a realizarse el sábado próximo en Arturo Prat 131.

FED. EDUCADORES DE CHILE

El directorio de esta Central que preside don Raúl Rojas Valencia, solicitará una entrevista con el Presidente de la República a nombre de la Conferencia Nacional de Dirigentes. Por otra parte, mañana a las 11 horas, se efectuarán concentraciones del Magisterio, locales, provinciales y regionales, especialmente en Santiago, la que tendrá lugar en su sede de la calle Moneda 1930, a fin de tratar los problemas que afectan al profesorado.

CONF. MUTUALISTA DE CHILE

En el reciente Congreso efectuado por esta Concéntrica en la ciudad de Chillán, fueron elegidos los siguientes consejeros nacionales: Serafín Soto, Apolonides Parra, Manuel Donoso, Salvador Fernández, Sara de Verde Ramo, Joaquín Marín, Diego Hormazábal, Osvaldo Alvarez, Demófilo Jofré, Luis Miranda, Gerardo López, Carlos Ramírez, Osvaldo Godoy, Oscar Muñoz, Juan Vásquez, Humberto Romo, Marta Hurtado de Cáceres, José Salas, Iván Pérez Castro, Rubén Albornoz, Pedro Norambuena, Juan Cáceres, Alfonso Valdebenito; provinciales, Augusto Soto, Manuel Marchant, Juan Manuel Bacho, Heriberto Oñate, Francisca Maluenda, Leopoldo Sánchez, Enrique Escobar, Cecilia de Wagmann, Luis Asencio, Roberto Müller, Carlos Mora, Alejandro Pozo y Severo Samaniego.

Las escuelas nocturnas mutualistas

De gran transcendencia para las actividades futuras de las organizaciones mutualistas del país, será la sesión que celebrará el Consejo Nacional de la Confederación Mutualista de Chile, el sábdo próximo, a las 15 horas, en su sede social de la calle San Diego 29.

En efecto, de los consejeros nacionales elegidos en el reciente Congreso de Chillán, se elegirá la nueva mesa directiva de esta Federación. Al mismo tiempo, se pondrán de inmediato en marcha cada uno de los acuerdos o conclusiones adoptados en ese torneo mutual.

Se dará especial importancia entre otros puntos, a la incansable como efectiva labor que desarrollan a través de todo el país las sociedades mutualistas en el orden educacional.

Como es de conocimiento de las clases trabajadoras, la Mutualidad se ha preocupado siempre de la educación del pueblo, desde la fundación de la primera escuela nocturna Fermín Vivaceta, que funciona en la Sociedad de Artesanos La Unión, idealizada y llevada a la práctica por ese gran luchador obrero y visionario mutualista Fermín Vivaceta Rubio. Es así como las organizaciones congéneres, Estrella Chilena de Señoras, La Aurora, San Eugenio, Vicente Navarrete, Dávila Baeza, Figueroa Alcorta, Igualdad y Trabajo, etc., con el sacrificio y abnegación de sus socios, mantienen en sus respectivos hogares propios, escuelas nocturnas, donde se les enseña a los educandos en forma totalmente gratuita, alfabetización, jugueteria, corte y confección, dactilografía, carpintería, etc., honras que son aprovechadas después del trabajo por obreras y obreros que desean obtener una mayor cultura y en que está empeñado el Supremo Gobierno.

Estas escuelas y cursos han sido visitados por representantes extranjeros, Ministros de Estado, parlamentarios, autoridades, etc., quedando muy bien impresionados del buen funcionamiento de ellos, como asimismo, del sacrificio de profesoras y profesores que dedican las horas de descanso, en propender a la cultura popular. Estas escuelas son un orgullo para el país, como se dejó claramente establecido en el magno Congreso Mutualista efectuado recientemente en la heroica ciudad de Chillán.

CITACIONES

Los siguientes sindicatos citan a reuniones:

SINDICATO DUEÑOS DEPOSITOS DE LICORES, a sesión general de socios, para hoy, a las 15.30 horas, en Catedral 1468. Temario: Reforma de la Ley de Alcoholes.

SOCIEDAD FIGUEROA ALCORTA", a junta general extraordinaria, para el próximo domingo, en su sede social, a las 10 horas. Temario: elección de tres directores.

ASOCIACION PRACTICANTES UNIVERSITARIOS.— Asamblea general de socios para mañana, a las 19 horas, en Carmen 1345. Temario: estructura de la institución.

SINDICATO VENDEDORES ESTADIO NACIONAL.— Reunión de asociados hoy, a las 20 horas, en Alameda 850. Temario: pliego de peticiones del gremio cerveceros.

SINDICATO PROFESIONAL DE PELUQUEROS.— Cita a reunión general de socios para esta noche, a las 20.30 horas, en Catedral 1264. Temario: cuenta de tesorería e ingreso a la Federación Nacional del gremio que preside don Juan Villalobos.

CENTRAL DE TRABAJADORES.— El Comité Procelebración del Primero de Mayo, cita para hoy, a las 19 horas, en Alameda 850, a los representantes de Federaciones. Temario: preparativos Día del Trabajo.

Transportes Colectivos del Estado, para dotar de un servicio de buses a ese extenso sector servido en forma deficiente por las líneas de autobuses Matadero-Palma y Ovalle-Negrete, que solo salen a circulación después de las 8.30 horas, dejando sin locomoción a los obreros y estudiantes.

COMUNAS

Alcantarillado en sector oriente de Ñuñoa

Las activas gestiones que viene realizando la Junta de Vecinos del Sector Oriente de la comuna de Ñuñoa, tendientes a la realización de las obras de alcantarillado en dicha zona que comprende desde la Avenida Irarrázaval desde la Plaza Egaña hasta conectar con la calle Dr. Johow, ha encontrado acogida en la Unión Cívica de Ñuñoa, que ha hecho suyas dichas gestiones. Al efecto, en la última asamblea celebrada, acordó presentar un memorándum al Ministro de Obras, don Orlando Latorre, en la que le solicita a dicho Secretario de Estado, se llame a propuestas públicas para realizar cuanto antes dicha obra; cuyos planes y estudios están hechos, y muchos vecinos han depositado ya la cuota correspondiente.

MAL ESTADO DE LAS ESCUELAS N.os 80 Y 48. — También fue acogida por Unión Cívica de la comuna, la petición de los centros de padres de las escuelas superiores N.os 80 de Niñas y 48 de Hombres, gestiones que anteriormente habían iniciado las juntas vecinales de Macul y Ñuñoa. En lo que respecta a la Escuela Superior de Niñas N.o 80 "Costa Rica", el peligro de desplomarse su segundo piso, es cuestión de días.

La asamblea de la Unión Cívica de Ñuñoa designó una comisión que presidirá el regidor José María Narbona, para hacer una presentación al Ministerio de Educación, para que se transcriba al Ministerio de Obras, la urgencia de dotar de otro edificio a dichos planteles, ya que la Sociedad constructora de Establecimientos Educacionales, debe antes cumplir con un vasto plan en provincias.

TRATARAN EL PROBLEMA DE LAS SUBSISTENCIAS.— Finalmente, y a petición de dirigentes vecinales, se entró a considerar el agudo problema que se está presentando a los hogares modestos, especialmente, con la constante alza de las subsistencias, acordándose al respecto celebrar una reunión conjunta con las juntas vecinales de Ñuñoa, Población San José, Macul, Alto de Macul, San Miguel y otras, mañana, a las 19.30 horas en Irarrázaval N.o 3054.

POBLACION "SIMON BOLIVAR".— QUINTA NORMAL.— En entrevista celebrada con el gerente de la Corporación de la Vivienda, señor Hernán Lavanderos por el regidor de la comuna Quinta Normal, Gilberto Piña, sobre las posibilidades de entrega de un predio en la Población Polígono, destinado al nuevo edificio de la Primera Compañía de Bomberos, el señor Lavanderos, expresó que es desde ya una realidad a corto plazo; en cuanto a la venta de las casas a los pobladores de la Población "Simón Bolívar", los títulos de la venta serían entregados en forma próxima, ya que la venta está acordada por el Consejo.

El regidor Gilberto Piña, dará cuenta de sus gestiones en la asamblea a celebrarse en la Población "S. Bolívar" a las 10 horas, del próximo domingo 25.

COMITE DE ADELANTO DE LAS CONDES.— LAS CONDES. —El Comité de Adelanto de Las Condes, que preside la señora Margarita Donoso, celebrará asamblea general de asociados, a las 11 horas del próximo domingo en Avenida Cristóbal Colón N.o 3861 (Curva Peligrosa) para conocer de las gestiones realizadas ante la Corporación de la Vivienda, para dar casa a las 27 familias que deberán abandonar la cité que será demolida en el próximo mes de mayo, en Vitacura.

ASOCIACION PROPIETARIOS Y POBLADORES "LA PALMILLA".— CONCHALI. — La directiva de la Asociación de Propietarios y Pobladores de "La Palmilla", convoca a asamblea general para las 10.30 horas, del próximo domingo, en Avenida Independencia N.o 3010, con el fin de dar a conocer a los socios el resultado de las gestiones que se realizan ante la Empresa de

CAJA DE CREDITO POPULAR
SUCURSAL N.o 3
MATUCANA 33-35
REMATE DE ROPA
HOY
De 13.30 horas adelante
PRESTAMOS concedidos en AGOSTO de 1953, con vencimiento en FEBRERO de 1954.
HAY: cortes de casimir nacionales e importados, ternos nuevos y usados, ropa interior de señora, vestones, pantalones, ambos, camisas, calzados, colchas, sábanas, manteles, batas, blusas, tapados, cortes de seda, lana y algodón, cortinas e infinidad de artículos para el hogar.
PAGO AL CONTADO
ENTREGA INMEDIATA

FERROCARRILES DEL ESTADO

PROPUESTAS PUBLICAS POR MATERIALES

Se llama a propuestas públicas para la provisión de los siguientes materiales, las que se abrirán en la Sección Adquisiciones del Departamento de Materiales y Almacenes (Estación Central), los días y horas que se indican a continuación:

Apertura a las 10 horas

EL 23 DE ABRIL DE 1954 — GRUPO N.o 27 MATERIALES VARIOS, como ser: alquitrán mineral, ardeza corriente, balanzas portátil; canastos y capachos carboneros; carretillas, tolva de fierro; carritos para equipaje; cera común y preparada; crin de acero para pisos; chulcos de 15 litros; escobas; escobillones de rama y de crin; escobillas de tampico; escobillas de patente y estanques completos; harina cruda; hilacha algodón para limpiar y para empaquetadura de motores; jabón para lavatorio anhidro, sapolio, líquido, desinfectante y cola de pescado; ladrillos para limpiar; lampazos; lana para empaquetaduras; merino para mechas y para filtros de aceite; líquido para limpiar metales; manganesito para junturas; paños para limpiar; papel toilette; plumeros de plumas; tapas de madera para excusados, y torpedos para señales.

EL 27 DE ABRIL DE 1954 — GRUPOS N.os 28 y 11 ACEROS EN GENERAL, FIERRO GALVANIZADO, LISO Y ACANALADO, como ser: **ACERO,** para resortes; soldable por forja y para forjar bielas; dulce estructural y corriente; en planchas para forros de carros; para cementar; para remaches; resulfurado para pernos, tuercas y remaches de calderos; en rollos para clavos rieleros; platinas en tiras. **FIERRO** redondo construcción; todos de diferentes perfiles y dimensiones. ALAMBRON Huachipato.

GRUPO N.o 11.— FIERRO galvanizado en planchas cincadas lisas y cincadas acanaladas.

EL 30 DE ABRIL DE 1954 — GRUPO N.o 5 ENSERES, ROPAS Y UTILERIA PARA COMEDOR Y COCINA, como ser: almohadas, bacinicas, colchas, colchones, cubrecama, frazadas, fundas, sábanas, toallas, alcuzas, asaderas, amafates, azucareros, bandejas, botellas, cacerolas, cafeteras, coladores, cucharas, cucharitas, cucharones, cuchillos, ensaladeras, jarros, lecheros, manteles; máquinas para moler carne; moldes para pan, kekes, etc.; molinillo para café, mortero, ollas, pallas, panras, paños cocina, platos, saleros, sartenes, servicio de té completo de loza; servilletas; soperas y tazas de loza; tenedores; teteras y vasos de cristal.

EL 7 DE MAYO DE 1954 — GRUPO N.o 24 Secc. II Import.— METALES EN LINGOTES, MATERIALES Y UTILES PARA FUNDICION, como ser: Antimonio, aluminio, cobre fosfórico estaño, plomo y zinc en lingotes. Fierro manganeso, silicio, silicio-manganeso, cromo y molibdeno, níquel electrolítico, cemento refractario, crisoles y bases para crisoles y hornos Morgan. Electrodos de grafito y Niples para electrodos, plombagina o grafito, etc.

EL 11 DE MAYO DE 1954 — GRUPO N.o 1 ARTICULOS DE ESCRITORIO, como ser: aceite y aceiteras para máquinas de escribir; alfileres, broches, canastos para papeles; cintas para máquinas de escribir y sumar; chinches, dextrina, elásticos, esponjeros, goma, goma para borrar, gomeros con pincel, huinchas para pegar, inagotables o tamponeras; lacre en barras, lápices, líquido corrector, corcheteras, máquinas sacapuntas, papel carbónico, tencil, roneo, secante, mantequilla, milimetrado, ferroprusiato y heliográfico ozalid; perforadores; plumas para escribir y dibuoá ;plumillas de dibujo; sacos de papel; tela para dibujo y adhesiva para rebordear planos; timbres de metal y goma fechadores y foliadores automáticos; tintas diferentes usos y colores; tiza en barritas y lápices de anilina para retoque.

EL 14 DE MAYO DE 1954 — GRUPO N.o 7 FAROLES, LAMPARAS, REPUESTOS Y ACCESORIOS, como ser: Aceiteras; ajustes de goma; camisas para lámparas Oximo Gas "Coleman N.o 111"; cuellos para quemadores Cometa N.o 1; chonchones; depósitos para faroles; embudos de hojalata; faroles de señales; lámparas a gas acetileno; mechas para quemadores y faroles; medidas para líquidos de hojalata; pábilo en ovillos; quemadores; tubos de vidrio; vaporizadores para lámparas; repuestos; para lámparas de colgar y linternas, a prueba intemperie Petromax y Sun Flame.

EL 28 DE MAYO DE 1954 — GRUPO N.o 6 CORDELES, CAÑAMOS Y CABLES DE MANILA, etc. EL 4 DE JUNIO DE 1954 — GRUPO N.o 28 — Secc. II Import. ACEROS EN GENERAL, para diversos usos, como ser: para resortes; soldable para forja; dulce estructural y corriente; para forjar bielas; para cementar; para remaches; resulfurado para pernos, tuercas y remaches para calderos; para estayes y tirantes radiales; perforado para estayes; al cromo níquel; perfiles I, U y L; en plancha; para fogones y barril de calderos, y **FIERRO** rectangular. Todos de diferentes perfiles y dimensiones.

Bases y mayores antecedentes pueden consultarse diariamente en las oficinas arriba indicadas, de 10 a 12.30 horas.

EL JEFE DEL DEPARTAMENTO DE MATERIALES Y ALMACENES

SANTOS DE HOY

ANSELMO

SANTOS DE MAÑANA

SOTERO y CAYO, LUCIO

MERCADO DE CAMBIO

INTERMAR
TURISMO — CAMBIOS

Cambio de monedas, la mejor cotización. Ordenes de pago "URGENTES" a todo el mundo.—Matías Cousiño 119 o Estado 153.— Oficina 518.—Edificio Banco Español.

	Comp.	Vend.
Dólares	$ 295.—	$ 296 1/2
Nacionales	11.85	12.—
Soles	14.20	15.—
Cruzeiros	5.40	5.60
Colombianos	82.—	84.—
Uruguayos	96.—	97.—
Francos	0.86	0.88
Suizos	67.—	69.—
Libras	800.—	815.—

BOLETIN DEL TIEMPO

MINISTERIO DE DEFENSA NACIONAL

(Redactado a las 20 horas, del día 20 de abril de 1954)

Lluvias con vientos fuertes del norte se produjeron desde Cautín al sur. Más al norte se mantuvo favorable con nublados locales y parciales. En el territorio antártico hubo buenas condiciones atmosféricas con nublados parciales.

APRECIACION GENERAL

Habrá mal tiempo con lluvias y vientos del norte en las zonas sur y austral, con probabilidades que las precipitaciones se propaguen a parte de la zona central.

ARICA A COQUIMBO.— Bueno. Nublados locales y parciales. Vientos del oeste y suroeste.

ACONCAGUA A MAULE. — Nuboso. Variable en la parte sur. Vientos del oeste y suroeste.

CORDILLERA CENTRAL.—Variable.

ÑUBLE A CHILOE.— Mal tiempo. Lluvias y vientos del norte.

GUAFO A EVANGELISTAS.— Mal tiempo. Lluvias y vientos fuertes del norte y noroeste.

PUNTA ARENAS.—Variable.

TERRITORIO ANTARTICO.—Bueno.

INFORMACIONES DE SANTIAGO

TEMPERATURA DEL AIRE. (Día 20).— Máxima: 20 grados C a las 16 horas. Mínima: 11 grados C, a las 4 horas y 15 minutos.

HUMEDAD RELATIVA DEL AIRE. (Día 20).— Máxima: 95 por ciento a las 7 horas y 30 minutos. Mínima: 61 por ciento a las 16 horas.

SOL. (Día 21).— Salida: a las 7 horas y 8 minutos. Puesta: a las 18 horas y 14 minutos.

LUNA. (Día 21).— Salida: a las 20 horas y 16 minutos. Puesta: a las 11 horas y 13 minutos, del día 22.

FASE.—Cuarto Menguante el día 26.

OFICINA METEOROLOGICA DE CHILE
— Sección Previsión del Tiempo —
(FONO 90753).—

S. SACK.
FIERRO NACIONAL
REDONDO CUADRADO PLANO
SAN PABLO 1179
MORANDE 817
V. MACKENNA 1648

CASA UTIL
ARRIENDA
Trajes de novias, madrinas, pieles, sombreros, accesorios, trajes, damas y pajes.
SAN ISIDRO 618 FONO 36053

IMPORTANTE REMATE
De los materiales de propiedad de la Corporación Vitivinícola de Chile empleados en la Primera Feria Vitivinícola
ORDENADO POR LA CORPORACION VITIVINICOLA DE CHILE
MAÑANA JUEVES 22, A LAS 10,30 HORAS
EDIFICIO ESPAÑA (Ex Gath & Chaves) — Calle ESTADO ESQUINA HUERFANOS
HAY
GRAN CANTIDAD DE MADERA DE RAULI PARA PISOS; PIE DERECHOS DE ROBLE Y ALAMO; TABLAS Y LISTONES DE ALAMO; UN ESCENARIO COMPLETO PARA TEATRO; GRAN CANTIDAD DE PLANCHAS DE VOLCANITA; LONA Y ARPILLERA POR METROS; LADRILLOS; MESONES; SILLAS DE TOTORA ETC., ETC.
A LA VISTA HOY DE 3 P. M. a 6 P. M. y MAÑANA DESDE LAS 9.30 A. M. HASTA LA HORA DEL REMATE
CARLOS CRUZ SANTA MARIA
Martillero de Hacienda
RAFAEL LAZCANO FUENZALIDA